MARCH
MR G VANDERHEL,
RR 5,
MOUNT BRYDGES, ONT

CALVINIST CONTACT

DUTCH-CANADIAN CHRISTIAN WEEKLY

"And His mercy is on them that fear Him, from generation to generation." Luke 1 : 50

DEC. 19 & 26th, 1958 - No. 376 - 16 PAGES • P.O. BOX 312, ST. B, HAMILTON, ONT.

14th YEAR of PUBLICATION
Authorized as Second Class Mail.
Post office Department, Ottawa, Ontario.

JAAREINDE 1958

Maar gij, ga het einde tegen, en gij zult rusten en opstaan tot uw bestemming aan het einde der dagen. Daniel 12:13.

Het is zeker geen gemakkelijke opgave om op een juiste en verantwoorde wijze iets te zeggen of te schrijven over de dag, waaraan dit nummer speciaal gewijd zal zijn. Voor wie niet al te gemakkelijk en oppervlakkig zich laat meenemen door een algemene gevoelsbeleving (of het tegenovergestelde), biedt de Oudejaarsdag en zeker de -avond een stuk onverteerbare problematiek.

Is de vaak grote belangstelling voor een Oudejaarsavondkerkdienst in tegenstelling met de geringe interesse op Nieuwjaarsmorgen, en zelfs in vele diensten op de Zondag, niet een teken van onze geestelijke verschraling?

Als men dan per se het jaar met de Here eindigen wil zal het toch in elk geval nog meer zin moeten hebben, het Nieuwe jaar niet minder gemeend óók met Hem te beginnen. Stuiten we hier niet op een algemeen verschijnsel, dat het ons onwillekeurig gemakkelijker afgaat om eerst eens de daden van de Here naar hun uitslag af te wachten, om daarna tot dank of tot verootmoediging over te gaan, dan dat we elke dag en elke stap opnieuw beleven in de gemeenschap met Hem? In het vreugdevol verwachten van de daden des Heren, waartoe elke Zondag in elk geval meer zin heeft dan het vieren van een Oudejaarsdag?

Wat gedenken wij op 31 December 1958?

Is niet elke dag een dag van de goedheid des Heren, Die nog Zijn zon laat opgaan, om die te doen schijnen over bozen en over goeden? Een dag dus van eindeloos geduld en van oneindige genade? Voor wie het kruis van Christus en Zijn Opstanding heeft leren zien in hun allesbeheersende betekenis wordt inderdaad Oudejaarsavond tot een "vreemde" avond in het geheel van zijn leven. En die zal in elk geval zeer behoedzaam staan tegenover de kennelijke neiging om dagen als deze te verheffen boven anderen. Omdat op deze dag a.h.w. alle grenzen worden uitgewist in het één worden in danken en verootmoedigen. Want elke dank (echte dank) en elke verootmoediging (de echte) kan alleen maar voor God bestaan en dus vrucht dragen als ze gevoed wordt door de kennis van Kruis en Opstanding.

Kortgeleden vroeg een niet-kerkelijk iemand, die vocht in haar gezin voor een christelijk beleven van de Zondag mij: "Ja, dominee, wat zijn we dàn nog en wat is ons leven, als we 's Zondags zelfs niet meer een keer naar de kerk willen gaan?" Helaas is dit voor talloos velen meer een vraag, die ze op 31 December stellen dan op de Dag des Heren. "Zelfs op Oude Jaar niet naar de Kerk, ja, wat is ons leven dan nog waard?"

Maar elk gedenken van deze dag krijgt alleen enige zin en inhoud vanuit de Zondag. En de Kerkgang kan dan alleen maar waarde hebben als ze ligt in die opeenvolging van Zondag na Zondag, waarop met blijdschap de nieuwe dag in Christus wordt gevierd met al de heiligen.

Als zodanig, aanvaardend de situatie gelijk ze is, is het toch wel een voorrecht om in een blad als het onze, voor onze lezerskring, dit stuk te mogen schrijven in het laatste nummer dat in dit jaar verschijnen zal.

Want dàt is toch waar we samen ons verenigingspunt mogen vinden als redactie, uitgevers, lezers, als Publishing and Executive Committee.

Dat was toch onze strijd: Om door middel van ons blad een positief getuigenis te doen horen vanuit deze belijdenis: het leven zonder de Christus is tot ondergang gedoemd.

Daarom is er gezwoegd, om elke week weer een lezenswaardige krant vol te krijgen. Met berichten en beschouwingen, artikelen en overzichten, over politieke, sociale, economische vraagstukken. Over Kerken en scholen. Over Zending en Evangelisatie. Om iets te geven in poëzie en belletrie. Om te schrijven voor jong en oud. Daarom is er ook getracht om het een blad te doen zijn voor meer dan alleen maar de leden van één bepaalde Kerk. Om samen ergens toch verbonden te zijn in die ene strijd, tegen de verwildering van het leven, staande onder de invloed van nihilisme en een uitzichtloos humanisme.

Ik denk niet, dat er één van onze lezers is, die zich ook maar enigermate heeft getracht in te denken, wat dit betekent.

Wat heeft een man aan een neutrale krant het dan gemakkelijk. Die heeft alleen maar één vraag: "Hoe uit de overvloed te kiezen om aan de algemene smaak, de richting van het leven, op bevredigende wijze te voldoen?"

Maar om een jaar lang, en dan een jaar als 1958, zó te schrijven, dat die ene boodschap telkens weer maatstaf is en duidelijk naar voren komt, dát betekent wat!

Dit jaar van ongehoorde levensopgang in de duizelingwekkende uitvindingen, voor het eerst in de practijk beproefd. De mens in zijn grootheid.

Maar ook dit jaar van een ontstellend voortvretend levensverwildering. De mens in zijn machteloosheid.

Och, wie zal de balans opmaken aan het einde van dit jaar, van de werkelijke stand van zaken in de wereld? Wie het juiste perspectief voor het nieuwe jaar ons voortekenen?

Zijn we er nog werkelijk bij geïnteresseerd om dat te doen en om de resultaten aan te horen? Is niet de meedogenloze strijd tussen management en labour in de Westerse wereld een duidelijk bewijs van de enige interesse van de moderne mens? Wie wordt er nooit moe van het denken in deze tijd? Wie wordt nooit beslopen door het verlangen om ergens wat te kunnen wegslepen van de overvloed van het leven gehééi ten eigen bate? Om er in het eigen kleine kringetje van te genieten. Het leven het leven latend en de wereld de wereld.

Weten we dan als emigranten ook van? En als Christenen? We kunnen soms met een perfecte belijdenis door de wereld lopen, terwijl het leven er totaal aan ontzonken is. Om U daarvoor te bewaren werd ook Calvinist-Contact uitgegeven. En gleed het in Uw bus elke week. Om ook U (en door U anderen) te herinneren aan die opdracht aan Daniel, boven dit stukje. Om U te doen staan vanuit de nieuwe dag van God, in het laatst der dagen, waarin we sinds Pinksteren leven, in de verwachting van de opstanding tot onze bestemming.

Moge dit geloof Uw Oudejaarsavond heiligen en Uw Nieuwjaarsmorgen. En ons allen weer doen voorttrekken, elke dag, met deze belijdenis:

Ik zal de volle garven niet
meer zien,
Noch dragen ooit de volle
schoven.

maar ook met dit gebed:

Maar doe mij in Uw oogst
geloven.
Waarvoor ik dien.

Wellandport. Jac. Geuzebroek.

KABINETSCRISIS IN NEDERLAND

De Nederlandse Ministerraad in de Trèveszaal in Den Haag bijeen voor het bespreken van de problemen, ontstaan door de huidige kabinetscrisis.

Deze overzichtsfoto toont om de tafel van geheel links, de heren: Jac. Suurhoff, Drs. E. v. d. Beugel, Mr. J. H. A. H. Luns, Mr. A. Struycken, Dr. W. Drees, Drs. J. Middelburg, Mr. J. Cals, Mr. J. van Aarsen, Mr. C. P. Helders, Prof. Dr. J. Zijlstra, Ir. C. Staf, Mej Dr. M. Klompé; achter haar gedeeltelijk zichtbaar Prof. I. Samkalden, Ir. H. B. J. Witte, H. Hofstra, en, met de rug naar de camera, Dr. Ir. A. Vondeling

Het is een opmerkelijk verschijnsel, dat in een gemeenschap waarin mensen samenwerken een geest van saamhorigheid heerst zolang er grote moeilijkheden te overbruggen zijn, maar dat er gekibbel ontstaat zodra de toestand iets gemakkelijker wordt en er iets te verdelen valt.

In Nederland beleeft men momenteel iets dergelijks. Het gaat er economisch iets beter. Door hard werken tegen niet te hoge lonen kon o.a. een redelijke export ontwikkeld worden, de goudvoorraad en voorraad buitenlandse betaalmiddelen is hoger dan ooit na de oorlog het geval was, kortom de buikriem (die in Nederland bestedingsbeperking heet) kon naar het oordeel van de ministerraad een gaatje wijder gezet worden.

Enige belastingverlichting voor de kleine man werd door de minister van financien Hofstra voorgesteld en door betrokkenen gaarne aanvaard, maar een indertijd ingestelde tijdelijke verhoging van de Vennootschaps-belasting wilde de regering nog niet ongedaan maken. Minister Hofstra wilde deze verhoging nog minstens 2 jaar van kracht laten.

De vaste Kamercommissie voor financien diende evenwel een amendement in om deze verhoogde Vennootschapsbelasting voor slechts één jaar te verlengen, terwijl de R.K. fractievoorzitter in een motie voorstelde deze zaak opnieuw te bezien zodra een gevraagd rapport van de Sociaal Economische Raad ontvangen was.

Minister Hofstra, kennelijk gesteund door de andere socialistische ministers, voelde er evenwel niet voor reeds over een jaar ook de belasting voor de meer draagkrachtigen te verlagen. Het idee Romme was onaanvaardbaar, omdat hij NU zekerheid diende te hebben inzake de belasting-inkomsten voor het opstellen van de begroting voor 1959-1960.

Toen dan ook op 10 December de Tweede Kamer met 88 tegen 55 stemmen (tegen de socialisten en de beide communistische fracties) haar voorkeur uitsprak voor verlenging met hoogstens één jaar, vroeg minister Hofstra schorsing van de beraadslagingen. Voor de televisie verklaarde hij dezelfde avond, dat hij zijn ontslag aan de Koningin zou verzoeken en dat de vier andere socialistische ministers, w.o. minister-president Dr. W. Drees, dat ook zouden doen.

Het debat in de Tweede Kamer (welke tegenwoordig 150 leden telt), is voor de radio uitgezonden. We hebben niet de indruk dat het een debat in grote stijl is geweest. We laten enkele citaten volgen. De heer Tilanus (CH) zeide o.a. "maar één vraag te hebben: moet dat nu zo? Is de verlenging met één of twee jaar nu zo belangrijk?" Dr. Bruins Slot (AR) vond: "dat men probeerde de zaak in een scheef daglicht te stellen, alsof het ging om de tegenstelling tussen rijk en arm". Prof. Oud (Lib.) merkte op: "dat de oppositie getracht heeft een constructieve en loyale oppositie te voeren. Men kan van hem niet verwachten dat hij zal stemmen voor maatregelen die hij verkeerd acht." Prof. Romme (KVP) zeide. "dat zijn motie bepaald niet de bedoeling had om ten gunste van de meer draagkrachtigen te werken, maar juist om nog eens de hele zaak te bezien."

Al met al menen wij uit het verloop te mogen opmaken, dat de P.v.d.A. het er niet zo veel aan gelegen is Regeringspartij te blijven.

Nader vernemen wij: Oud-Minister Prof. Dr. L. J. M. Beel (R.K.), lid van de Raad van State, is door H.M. de Koningin verzocht als **Informateur** de leiding te nemen van de noodzakelijke voorzieningen, die naar verwacht wordt zullen ressorteren in een tijdelijk **rechts** Coalitie-Kabinet.

Het jaar werd oud

Het jaar werd oud, het jaar is moe,
Nu gaat het snel naar 't einde toe.
Verzadigd van al 't aards gedoe
Werd 't jaar zo oud, is 't jaar zo moe.

Het jaar is moe, het jaar werd oud,
O God, Gij weet wat ons benauwt,
Er komt straks weer een nieuw begin,
Maar met de vraag: Heeft 't nog wel zin?

Ons drijft de zweepslag van de tijd:
Geen tijd meer voor Uw eeuwigheid.
Wij weten van geen stilte meer,
Waarin de ziel zich tot u keer'.

Tot U, Die in de stilte woont;
Wij hebben U al lang onttroond:
Wij doen een greep naar Uw almacht
En zweren bij vernuft en kracht.

En wijd en zijd oorlogsgerucht;
Het voorspel davert door de lucht
Als dreigement van uit de hel:
't Bestaan der wereld staat op 't spel.

In 't tijdsrumoer vindt 't hart geen rust;
Uw branding beukt op onze kust:
Gij komt en daarom zijn wij bang,
Want eeuwig, eeuwig duurt zo lang.

Gij hoort het zuchten, het geween,
In elke vreugd de vraag: Waarheen?
Wie hoort Uw stem uit d'eeuwigheid?
"Geen vrede dan door Mij bereid.

Ik kom: 't gaat naar het laatst gericht,
Wie zoekt, ontdekt Mijn aangezicht;
Die heb Ik bij de hand gevat;
Zelfs door het vuur baan 'K hem een pad.

Dit jaar zinkt weg straks in het niet:
Ik blijf en ben in wat geschiedt.
In 't nieuwe jaar trek 'K met u op,
Van Mij is elke harteklop."

— — — — — — — — — — — —

Eens sluit elk onzer, doodlijk moe,
Voor goed naar U, Heer, d'ogen toe;
Als 't hier voor altoos is gedaan,
Doe ons Uw Rijk dan binnengaan.

A. WAPENAAR

DE BOER'S FURNITURE voor Betere Woning-inrichting!

WESTON, 52 Main Street South, tel. CH 1-1201 WILLOWDALE, 4846 Yonge Street, tel. BA 5-3446

Is all well, that ends well?

(An editorial for young people)

The end of a year does not really mean anything. There is nothing new on New Years Day; the world and the people are only just one day older again.

When the clock passes the point of twelve at midnight, life does not automatically turn to a new beginning; it just continues to grow older automatically with every tick of the clock.

O yes, nature renews itself in spring, but the flowering shrub in our garden grows older every time it blooms, and so it blooms annually towards Death.

The same goes for animals and man, nations and cultures. Only Death can say: I have time, because time always works for me. All is well, that ends well . . .

Death seems to be almighty. The whole world is mobilizing itself against this enemy with technics, science, laboratories and hospitals, only to gain some more time. Death does not care, because he is certain of his prey. All is well, that ends well, says Death.

Yet . . . Jesus Christ has deprived Death and Satan of this last word. Don't believe anymore in "Almighty Death", believe in Jesus Christ, who is not interested in the end only. He is concerned about the beginning and about every day and hour of your life.

He, Who has been dead and now lives, does not want to see young people bloom in the spring of their life towards Death. He does not want Death to wait so patiently and assuredly for his prey.

Time may work on Death's side, but Jesus has Eternity.

Time makes everything older, but Jesus says: "See, I make all things new".

Do you see now, that there is only one way of saying: *"Happy New Year"?*

Really happy en truly new!

Ad. O.

JOHN BROEKSTRA De eerste Hollandse
HORLOGEMAKER van Hamilton en wijde omgeving
14 Longwood Road S. Phone JA 7-6387
2e Huis Zuid van King St.
30 jaar ervaring - Redelijke prijzen - Gegarandeerd werk
VERLOVINGSRINGEN gemaakt naar maat
Hollandse gouden en zilveren sieraden in voorraad
In SMITHVILLE: Main Street
ST. CATHARINES: 40 York St., Phone MU 4-2895

"Wibo" Travel Service Ltd.
London, Ont.
Agenten van alle Scheepvaart en Luchtvaart Lijnen
Boek op "WIBO'S Groepsreizen" voor St. Nicolaas en Kerstmis
Per VLIEGTUIG: 29 November en 18, 19, 20, 22 December.
Vlieg nu - Betaal later.
Per SCHIP: s.s. "Maasdam" 22 November van New York
24 November van Halifax
s.s. "Rijndam" 9 December van New York
m.s. "Seven Seas" 10 December van Quebec
Telefoons GE 2-9217 en GL 5-1258 - 395—397 Dundas Street
POSTIAN BUILDING
Open tot 6 uur - Vrijdag tot 9 uur - Zaterdag tot 1 uur
Vraag naar: Jos. Boerkamp

CALVINIST-CONTACT
DUTCH-CANADIAN CHRISTIAN WEEKLY
P.O. Box 312. Station B, Hamilton, Ont.
Phone LI 5-4636

Calvinist-Contact is published Friday every week.
Closing date: Saturday before date of issue.

Subscription price: $ 4.00 per year.

Published by Guardian Publishing Co. Ltd., Hamilton, Ont., on behalf of the Calvinist-Contact Publishing Association.

Executive Committee: Rev. Jac. Geuzebroek (President), Rev. A. H. Venema (Secretary), Rev. J. Van Harmelen, H. Tiesma and D. Farenhorst.
In charge of editorial matters: A. Otten.

Associate Editors: Rev. A. De Jager, Rev. J. Gritter, Rev. F. Guillaume, Rev. K. Hart, Dave Valstar, Rev. H. Van Andel, Rev. T. C. Van Kooten.

Department Editors: Rev. J. Ehlers, Mrs. T. Van Ameyde, Rita Van Westenbrugge, Mrs. A. Wagenaar.

Contributors: A. Bisschop, C. Bijlenga, Rev. J. De Jong, Rev. J. Hanenburg, Rev. A. B. C. Hofland, W. C. Homburg, Rev. N. B. Knoppers, Rev. Dr. R. Kooistra, Rev. H. W. Kroeze, Miss H. C. Kruizinga, Rev. J. Overduin, Rev. A. Persenaire, Wm. R. Rang, Rev. A. W. Schaafsma, Rev. D. J. Scholten, Rev. Dr. P. Schrotenboer, Rev. Dr. G. J. Spijkman, J .W. F. Uitvlugt, Rev. A. J. J. VandenPol, Rev. F. L. VandenBom (Australia), J. VanderVliet, Rev. H. A. Venema, Mr. L. Verbeek, Mr. A. Verdun, P.Eng., Rev. J. Vriend, Rev. M. Vrieze e.a,

ON YOUR WAY

HIS INEXPRESSIBLE GIFT

"Thanks be to God for His inexpressible gift."
(II Cor. 9 : 15)

"What did you get for Christmas?" many children, and adults, too, will be asking of each other. For our Christmas season has become somewhat like the feast of Purim as described in Esther 9:22: "As the days wherein the Jews rested from their enemies and the month which was turned unto them from sorrow to joy, and from mourning to a good day: that they should make them days of feasting and joy, and of sending portions one to another, and gifts to the poor." This celebration of deliverance arose not by Divine command, but as the spontaneous expression of irrepressible joy.

But while there is something good to be said about the custom of giving which has become associated with the Christmas festival, it is to be feared that in our materialistic culture the gifts often are more thought of than the Gift. "For God so loved the world that He gave His only-Begotten Son . . ." What a wonderful Gift! What a priceless gift! Our gifts should serve to remind each other of God's gift to the world.

For the gifts which we receive, we are always very careful to say, "Thanks!" We appreciate the gifts, not only for the gift itself, but also for the love which prompted the gift. Sometimes, when we receive gifts that are exceptionally valuable, we find it hard to express our emotions adequately. Usually we manage to stammer something.

Then let us also remember to give thanks for God's Great Gift. Our best efforts to say thanks will, of course, be hopelessly feeble, but we ought to do our best. For we have in Christ God's Gift to as many as receive Him. Then it matters not if we do not receive many gifts, as long as we have the Gift.

Here we have the proof of God's love to us. God once said to Abraham, "Now I know that thou fearest God, seeing thou hast not withheld thy son, thine only son . . . ." So we also see here the proof of God's love, in that He gave His Son, the Only-begotten. "Herein is Love," says the Apostle John, "Not that we loved God, but that He loved us, and sent His Son to be the propitiation for our sins."

Thanks be to God for His inexpressible Gift.

H. Hollander.

Ook voor 1959
is
VANDERIET'S BOOKSTORE
215 Main St. N., Weston
Toronto 15
het adres voor elk boek
(Nederlands en Engels)
VRAAGT ONZE CATALOGI !

ONTARIO

Het Ontario Department of Transport kondigt hierbij aan het

PUNTENSYSTEEM

ingaande 1 Februari 1959

teneinde de straten en snelwegen in Ontario veiliger te maken

Het Puntensysteem is ontworpen om de voetgangers en de millioenen voorzichtige automobilisten te beschermen tegen een geringe minderheid van nalatige automobilisten, die het voorrecht om een motorrijtuig te besturen misbruiken.

Het beschermt goede bestuurders — corrigeert slechte bestuurders. De goede bestuurders zullen veiliger zijn dan ooit tevoren. Vergeetachtige bestuurders zullen worden aangemaand om hun rijgewoonten te verbeteren.

Het bewijs van de doelmatigheid van het puntensysteem teneinde het aantal ongevallen te verminderen, werd geleverd door het resultaat in andere provincies en in de Verenigde Staten.

Het is ontworpen om levens te redden — het Uwe daarbij inbegrepen.

Hoe het PUNTEN SYSTEEM werkt:

Bij veroordeling voor overtredingen worden punten toegevoegd aan de rijstaat van automobilisten zoals hieronder wordt aangegeven.

12 punten binnen een periode van 2 jaar zal intrekking van het rijbewijs voor 3 maanden ten gevolge hebben. Een verdere toevoeging van 12 punten binnen een periode van een jaar zal intrekking voor de duur van 6 maanden ten gevolge hebben.

Een automobilist met 6 punten zal in kennis worden gesteld van zijn straflijst en worden verzocht zijn rijvaardigheid te verbeteren.

Bij 9 punten zal van de automobilist worden gevraagd te verschijnen voor een onderhoud teneinde hem in de gelegenheid te stellen aan te tonen, waarom zijn voorrecht als bestuurder niet dient te worden ingetrokken. Hij kan voorwaardelijk worden vrijgesproken of zijn rijbewijs kan worden ingetrokken, indien zijn houding onverantwoordelijkheid vertoont.

Punten worden van de straflijst **afgetrokken** 2 jaar na datum van veroordeling. Na een periode van schorsing zal de automobilist beginnen met een blanco straflijst. Elke automobilist zal een brochure met omschrijving van het puntensysteem in details ontvangen wanneer voor het rijbewijs 1959 wordt aangevraagd.

MAATSTAF VAN HET PUNTEN SYSTEEM

Punten	Overtreding
12	Misdadige nalatigheid betrokken bij het gebruik van motorvoertuig
12	Het rijden in beschonken toestand
12	Het rijden indien men daartoe niet volledig in staat is
12	Het verkrijgen van een rijbewijs op onregelmatige wijze
	Bij veroordeling voor een van bovenstaande overtredingen zal men automatisch voor minstens 3 maanden worden geschorst.
9	Het nalaten om te stoppen op de plaats van een ongeval
5	Roekeloos rijden

Punten	Overtreding
5	Racing
5	Het overschrijden van de maximum snelheid met 30 m.p.h. of meer
3	Het overschrijden van de maximum snelheid met meer dan 10 m.p.h. doch minder dan 30 m.p.h.
3	Geen voorrang verlenen.
3	Het negeren van stopbord of stoplicht.
3	Het nalaten om een ongeluk te rapporteren
2	Het overschrijden van de maximum snelheid met 10 m.p.h. of minder
2	Onjuiste wijze van inhalen
2	Het nalaten om ruimte op de weg te geven

Punten	Overtreding
2	Verkeerd afslaan
2	Nalaten om tijdig signaal te geven
2	Onjuist rijden op een snelweg verdeeld in rijbanen
2	Nalaten om voor een schoolbus te stoppen
2	Onnodig langzaam rijden
2	Te dicht op elkaar rijden
2	Onjuist passeren van een tram
2	verkeerd openen van de deur van een voertuig.
2	Overtreding van de voetgangers overgang bepaling
2	Elke andere rij-overtreding wanneer een voertuig in beweging is

VOLG DE REGELS VAN HET VERKEER

en U zult Uw strafregister blanco houden

Hon. M. B. DYMOND, M.D., Minister D. J. COLLINS, Deputy Minister

Jaar van teleurstelling en verwachting

De binnenlandse politiek van Canada werd in het afgelopen jaar beheerst door de vraag welke koers de Conservatieve regering zou inslaan. Niet alleen de in de oppositie gedrongen Liberals doch ook vele getrouwe volgelingen van John Diefenbaker hielden zich om deze reden gedurende de eerste helft van 1958 schuil achter een afwachtende houding.

De Conservatives ondervonden al spoedig, dat regeren nog iets anders is dan opponeren, niet alleen omdat zij thans verantwoordelijkheid gingen dragen, maar bovenal omdat het geven van leiding in een ander geestelijk klimaat plaats vindt. De pijn van deze omschakeling wordt minder gevoeld naarmate de in oppositie uitgebrachte critiek zakelijk en positief is geweest.

Politiek overzicht 1958
door Dave Valstar

Naar onze mening vindt men op dit punt de Achillis-hiel van de Conservatieve regering. In de verkiezings-campagne van de Conservatieve Partij werd namelijk zozeer de nadruk gelegd op de gebreken in het beleid van de Liberalen, dat men dikwijls tevergeefs zocht naar een positieve benadering van de nationale problemen.

Een voorbeeld hiervan was Diefenbaker's verwijt aan de Liberalen inzake de recession als zijnde een gevolg van de z.g. tight money policy. Volgens een latere verklaring in London was Diefenbaker er zich wel van bewust, dat de economische teruggang tevens een internationaal probleem is en dat de door de Liberalen ondernomen beperking van de geldcirculatie tegen de inflatoire tendenz in de nationale economie gericht was.

De Conservatives hadden echter besloten de verkiezings-campagne in de emotinele sfeer te doen plaats vinden en gebruikten daarom, zonder zich druk te maken over de werkelijke problemen, de "broodvraag" als een tegen de Lberalen gericht wapen.

Deze strijdmethode levert thans wrange vruchten op en stelt bovendien de Liberale oppositie in de gelegenheid de regering onder voortdurende pressie te zetten door met veel misbaar op de honderdduizenden werklozen te wijzen die zich door de regering bedrogen gevoelen.

Inflatie-gevaar.

Zowel Conservatives als Liberals weten echter, dat de bestrijding van de recession alleen dan doelmatig en verantwoord zou zijn, indien overheid, bedrijfsleven en vakbeweging in voortdurend onderling overleg een politiek zouden kunnen ontwikkelen, die ook rekening houdt met de vicieuze cirkel van de inflatie en daardoor Canada's positie op de wereldmarkt beveiligt.

De recession als internationaal verschijnsel zou hierdoor niet geheel worden weggenomen. Doch wel zou worden voorkomen, dat het spiraalvormige proces van hogere prijzen de export benadeelt en de spaargelden in waarde vermindert.

Zulk een politiek zou de regering niet populair maken en haar in voortdurend conflict brengen met de vakbeweging, die ervan getuigt geen verantwoordelijkheid te willen dragen voor de nationale economie. De regering Diefenbaker heeft evenwel de voorkeur gegeven aan de uit politiek oogpunt bezien veilige weg van werkverruiming door middel van publieke werken. Mede hierdoor werd de nationale schuld gedurene het afgelopen jaar met ruim een billioen dollar vermeerderd.

Het zou onredelijk zijn voor deze politiek alleen de Conservatives verantwoordelijk te stellen. De oorzaak moet mede gezocht worden in de hedendaagse democratische staatsvorm die in vele opzichten geen aanrakingspunten heeft met de Schriftuurlijke opvatting inzake de verhouding van gezag en vrijheid.

Indien in de politiek niet meer wordt uitgegaan van Gods geboden als richtsnoer voor het persoonlijke en publieke leven, kan niet verwacht worden dat de overheid, zowel als het bedrijfsleven en de vakbeweging, geestelijk sterk genoeg staan om in het bewustzijn van verantwoordelijkheid jegens de naaste de werkelijkheid onder de ogen te zien.

Dan laat de overheid zich om stemmen te verkrijgen en te behouden dikwijls alleen leiden door de publieke opinie, die zelfs in de eeuw der wetenschap niet normatief kan zijn, en stemt zij met behulp van het psychologische onderzoek haar verkiezingsbeloften af op de vage verlangens en ijdelheden van de massa.

Daardoor is er tijdens een verkiezings-campagne zo weinig verschil aan te wijzen tussen een reclame-uitzending voor zeeppoeder en een politieke radio-toespraak. In beide gevallen is het aangeboden product onfeilbaar en niet te vergelijken met enig ander soort.

Reclame-campagne.

Indien men in deze voorstelling enige overdrijving zou menen te ontdekken, moge men bedenken dat in deze tijd de verkiezings-campagne van een grote partij wordt georganiseerd en geleid door een reclameman, die zelfs de toespraken van de politici opstelt en instructies geeft inzake de voordracht onder het motto "Keep smiling and act like good old granddaddy".

Hoe diep deze gedachte op het politieke leven heeft ingewerkt blijkt wel uit het besluit van de Liberale Party een publiciteitafdeling in het leven te roepen, welke onder leiding van een "full-time organizer" komt te staan. De Liberal Party heeft haar greep op de massa verloren en neemt daarom thans haar toevlucht tot een reclame-campagne teneinde "the man in the street" opnieuw te bereiken.

Overigens hebben de Liberals van de Conservative Party geleerd het wat nauwer met de verkiezingsbeloften te nemen. Daarom weigert Mr. L. B. Pearson in oppositie een politiek te verdedigen welke hij als Prime-Minister niet zou kunnen verwerkeljken. Hij komt daarbij onvermijdelijk in conflict met de local-campainers die het werkloosheid-probleem aangrijpen om in het zadel te komen.

Dit geschiedde b.v. in Toronto-Trinity alwaar de politieke belangstelling voornamelijk is geconsentreerd op de vraag of de regering zich zal houden aan het besluit van 23 September 1958 op te houden met de bouw van de all-Canadian supersonic fighter aircraft Avro-Arrow. Pearson is genoeg politicus om de kansen voor een Liberale overwinning onder de vliegtuigbouwers te herkennen. Zolang hij echter niet voldoende bekend is met de motieven van het defensie-beleid weigert hij de slagzin van de plaatselijke Liberale politici "If it costs a man's job we are against it" over te nemen.

Omdat wij ons bij het schrijven van deze bijdrage beperkingen moeten opleggen, kunnen wij slechts terzijde aandacht schenken aan de provinciale politiek. Naar het schijnt heeft de Social Credit Party zowel in British Columbia als in Alberta veel van haar invloed verloren. Toch geloven wij nog niet dat de Conservatives in deze provincies aan het bewind zullen komen. In het Westen leeft onder de bevolking nog steeds de gedachte, dat men zich in een afzonderlijke politieke organisatie moet blijven organiseren om tegenover het invloedrijke Oosten van het land zijn belangen te kunnen verdedigen.

Christelijke politieke actie.

Het is verblijdend dat de politieke belangstelling onder Dutch-Canadians gedurende het afgelopen jaar is toegenomen. Steeds meerderen komen tot de erkenning, dat wij op politiek terrein een taak hebben te vervullen in getrouwheid aan het Calvinistisch beginsel. Deze toenemende belangstelling heeft helaas nog niet geleid tot de vorming van een verbond van Christelijke kiesverenigingen, maar we hopen dat zulks in 1959 zal geschieden.

Daarom zouden wij dit politieke jaaroverzicht willen besluiten met nogmaals de nadruk te leggen op de noodzaak van studie van het Canadese staatkundige en politieke leven. Slechts wanneer aan deze voorwaarde is voldaan kan er sprake zijn van een uitbrengen van ons beginsel op dit levensterrein en zullen wij het recht verkrijgen met Canadese politici te spreken over de inhoud en betekenis van de democratie, de plaats en taak der overheid en de bevoegdheden en grenzen van het gezag der verschillende levenskringen.

Ogenschijnlijk zal deze vorm van politieke actie van weinig betekenis zijn. Wie evenwel erkent dat Gods kracht in onze zwakheid wordt volbracht, zal zich niet blind staren op onmiddellijke resultaten, doch veeleer rust vinden in de wetenschap, dat wij de uitkomst veilig aan de Here mogen overlaten.

Toch mogen wij er rekening mee houden, dat volgens Canadese deskundigen de mogelijkheid van een gezonde culturele ontwikkeling als gevolg van de immigratie niet mag worden uitgesloten. Prof. Dr. A. R. M. Lower verklaart zelfs dat "the administration may have given the land, through the scores of thousands of Europeans whom it brought in, the possibilities of a cultural future of its own and even of a political future".

Daarom zullen juist wij, die als Christenen het Woord van God mogen uitdragen in een wereld in nood, de kans om op politiek terrein werkzaam te zijn met beide handen moeten aangrijpen. Opdat wij ons nieuwe Vaderland tot zegen mogen zijn.

Dave Valstar

PSALM 24

De aarde is des Heren!

Wie zal haar betreden
wie zal gaan over de vlakten
zonder beangst te zijn
wie zal staan in het hart van het oerwoud zonder vrees
wie zal de steden doorlopen zonder onrust
wie zal aan het venster zitten
zonder gekweld te zijn?

Hij heeft haar gebouwd aan de zee
en aan de rivieren heeft Hij haar
vastgemaakt.

Wij wonen op wankele plaatsen
onze huizen staan op de hoeken der wegen
zij staan in het weer als blindgeborenen;
wij denken aan morgen
wie zal de wegen beklimmen in de nacht
wie zal de deur vinden in het donker
wie zal rusten in vrede?

Opent Uw handen en wacht, wacht geduldig
houdt Uw lichaam gereed in de ramen
maakt Uw huizen doorzichtig,
opent Uw ogen en zie
de verwachting spant zich reeds als een boog over de straat
nu nadert langzaam Uw Koning
Hij rijdt naar de kroon van zijn namen.

COEN POORT

Al onze vrienden en relaties wensen wij
een
GEZEGEND KERSTFEEST
en een
GELUKKIG NIEUWJAAR

HOLLANDIA BAKERIES
MT. BRYDGES

EEN BELANGRIJKE WINKLER PRINS

De medische W.P. in twee delen compleet, prijs $ 18.—. Een prachtwerk, dat een algemeen inzicht geeft over bouw en functie van het menselijk lichaam, ziekten, bestrijding en zo mogelijk genezing.

THE MOODY BIBLE STORY BOOK, for boys and girls of all ages.

De Nederlandse kinderbijbel van G. Ingwersen in het Engels vertaald, prijs $ 4.75.

Psalter Hymnal in klavarskribo $ 4.20
Drogendijk, Man en Vrouw $ 2.15
Hegger, Mijn weg naar het licht $ 2.55
— Moeder ik klaag U aan $ 1.95
Waterink, Brieven van jonge mensen $ 2.60
— Hoe vertellen we het onze kinderen $ 3.10
Arie en Katrien in Canada $ 2.50
A. M. de Moor Ringnalda, Moeder Ditta
— En het leven gaat verder. In kunstleder banden, samen $ 3.50, levering eind Dec.-Jan. 1959

ZETKA-BIJBELS op verzoek als zichtzending, zowel als Toneelstukken voor onze reciteerclubs.

SUK'S BOOKHOUSE
47 North Street MU 4-2035
ST. CATHARINES, ONT.

WHITE ELECTRIC
34 Talbot Street — Telef. 289
AYLMER, Ont.
Radio's, Koelkasten, Fornuizen, Wasmachines, Lampen
Alle reparaties — Inruilen

Gaat U verhuizen?
dan naar:
VAN'S MOVING & CARTAGE
(eigenaar J. Vander Wal)
Speciaal ingericht voor het vervoer van Emigratiekisten. Verder: Van, Stake, Dump en Platformtrucks.
RO 2-7445
44 GLENWOOD AVE., TORONTO

Reisbureau
Wij verzorgen Uw reis per Schip, Vliegtuig, Bus en Trein.

Verzekeringen
Wij sluiten voorts alle soorten verzekeringen af: Auto, Brand, Levens, Ziekte, Gezinsbescherming, Inbraak, etc.

Bel of schrijf ons voor ervaren en betrouwbare service.
Vraag naar Mejuffrouw v. d. SPEK voor reisinformaties.
O. K. JOHNSON & CO., LIMITED
697 Bay Street - TORONTO 2, Ont. - Tel. EM 6-9488

Veel Heil en Zegen?

Het nasnuffelen van de nu voltooide jaargang 1958 van ons blad om gegevens te verzamelen voor een jaaroverzicht, is een eigenaardige bezigheid. Het is verbazend hoe snel men sommige dingen vergeet en hoe scherp men andere onthoudt. Bovendien zal de een met zijn herinnering aan een bepaald feit blijven hangen, dat door de ander als volkomen onbelangrijk geacht wordt.

Het afgelopen jaar is voor sommigen onzer onvergetelijk droevig geweest en voor anderen was het een hoogtepunt in hun leven. Daarom heeft ieder zijn persoonlijke kijk op het afgelopen jaar; een eigen conclusie op de vraag, wat Gods antwoord is geweest op onze bede aan het begin: "Veel heil en zegen".

Ook als gemeenschap van Christelijke immigranten van Nederlandse afkomst kunnen we onmogelijk kortweg concluderen ,dat het een "goed jaar", een teleurstellend of een voorspoedig jaar geweest is. Op vele plaatsen is men dankbaar voor kennelijke zegeningen in de gemeenschap van kerk, schoolvereniging e.d. Op andere plaatsen moest men tegenslagen verwerken.

In het algemeen is er echter rijke zegen te zien op veel moeizaam en veel menselijk-zondig werk. Er zijn nieuwe kerken en scholen in gebruik genomen, nieuwe kerkelijke gemeenten gesticht, talrijke kinderen gedoopt en weinig doden begraven. Wij zullen op het kerkelijke terrein niet in onderdelen treden, maar ons als groep van christenen verblijden over deze opbouw ondanks een betreurenswaardige kerkelijke verdeeldheid.

Verdieping.

Wat is het beeld van het christelijk organisatieleven? Vorig jaar schreven wij: "Het is alsof men zich gaat bezinnen, opnieuw bezinnen op de vragen die aan de christelijke organisatie ten grondslag liggen. Een eerste vraag is: "Is deze organisatie nodig?" en de tweede vraag is: "Hoe moet het aangepakt worden?" Beide vragen zijn in het eerste enthousiasme vrij gauw beantwoord, maar komen nu weer terug".

Als we ons niet vergissen, is ons volk doorgegaan met zich te bezinnen en is de bezinning dit jaar nog verdiept, zodat hier en daar de nadruk werd verschoven van de organisatie naar de persoonlijkheid.

Steeds minder gaat men de organisatie zien als een doel om voor te strijden, steeds meer als een middel, om te gebruiken in de strijd. Maar de strijd zelf blijkt toch in de eerste plaats een zaak van de persoon te zijn en dan pas van de organisatie. Het christelijke organisatieleven is dientengevolge in 1958 niet "bloeiend" te noemen, maar wij mogen wellicht zeggen, dat 1958 een jaar van "wortelende verdieping" en van fundamentele worstelingen is geweest.

Vrees en vreugd.

Iedereen denkt nu met ons aan de worsteling in de organisatie(s) voor christelijke sociale arbeid. We willen daar nu met opzet niet veel over zeggen. Het is diep beschamend, dat wij als kleine groep de eenheid niet hebben kunnen bewaren. De verdeeldheid doet ons verslagen zwijgen en wij hopen, dat het ons volk in het nieuwe jaar vergund mag worden, met daden van christelijk geloof en zelfverloochening in orde te brengen, wat met woorden en persoonlijke gevoelens is verknoeid.

De poging om door middel van een christelijke radiovereniging (CEBA) het evangelie te verbreiden en op christelijke wijze het canadese culturele leven te beinvloeden, is dit jaar (10 Mei) opgegeven. Dat de roep van de kruisvaarders "God wil het", waarmee dit werk is begonnen, geen weerklank heeft gevonden, mane ons opnieuw tot inkeer. Roepen we soms niet te haastig of zijn we "traag om te horen"?

We noemden het canadese culturele leven. Wij kwamen in dit land met de leuze "geen duimbreed" en we dachten paraat te zijn. Nu breken sommige dingen ons bij de handen af terwijl op andere terreinen de strijd ons niet bepaald aanlokt. Er zijn symptomen, die ons doen vrezen, dat we onze roeping tot wereldwijding soms wel zouden wensen uit te voeren in wereldmijding, hetgeen onmogelijk is.

Daarom kunnen wij verheugd zijn over verschillende activiteiten, waarbij vooral onze jeugd van zich laat horen.

In **VICTORIA, B.C.** begon men met een Calvinistic Culture Society, eveneens met een Christelijke Gymnastiekvereniging.

In **IRON SPRINGS,** Alberta, staken de jongelui de hoofden bij elkaar en richtten zij een Christelijke Film Vereniging op.

In **AYLMER,** Ont. hield de Young People Society van de Chr. Ref. Church een culturele avond met de opvoering van een kostelijk historisch toneelstuk over de emigratie in de tijd van Van Raalte. De opbrengst werd besteed voor de aankoop van een filmprojector.

In **RED DEER,** Alberta, voerde men onder leiding van Dr. R. Kooistra een door deze predikant geschreven toneelstuk op, dat de tegenwoordige emigratie als onderwerp heeft. Deze groep trad ook op tijdens de Calvinistische Toogdag in Calgary, waar ook anderszins de jeugd een flink aandeel had in de "entertainment".

De jaarvergadering van de Young People Society in **ACTON,** Ont. werd een waar succes, mede doordat het plaatselijk radiostation was ingeschakeld om de bevolking te inviteren.

In **TORONTO** worden nu en dan culturele avonden en filmavonden verzorgd door de Christelijke Culturele Kring, een actieve jeugdgroep. In Toronto werd eveneens, dit jaar voor het eerst, een "All Ontario School Rally" gehouden, die volledig slaagde.

Werken in vrijheid?

Het jaar begon in Canada met een zorgwekkende werkloosheid en dat is er in de loop der maanden niet veel beter op geworden. Met dankbaarheid is enkele malen vernomen, dat de werkloosheid onder de Nederlandse immigranten aan de lage kant is, maar wie erdoor getroffen werd kreeg een zwaar kruis te dragen.

Velen, die gezegend waren met geregeld werk, werden voor de keus gesteld, lid te worden van een arbeidersorganisatie, waarin men zich niet thuis kan voelen, of hun werk te verliezen.

Dit aangrijpend conflict is een nood voor velen. Vandaar dat de Christian Reformed Churches in B.C. en Ontario zich tot de overheid gewend hebben met verzoeken om aan de uitwassen van machtsmisbruik door de vakbonden paal en perk te stellen.

Van een en ander werd uitvoerig melding gemaakt in ons blad; resultaten zijn ons nog niet ter ore gekomen.

Op 24 Januari publiceerden wij het verhaal van een christelijke arbeider, die geheel alleen de strijd tegen een union voerde en tenslotte door de rechter in het gelijk werd gesteld. Laat dit voorbeeld ons aansporen om niet te gemakkelijk op te geven.

Politieke actie.

In deze jaargang vonden wij ook de bewijzen van een stijgende belangstelling op politiek gebied. Interessant was de overweldigende overwinning van de Progressive Conservative Party op 5 April, waarin wij allen hebben meegeleefd. De sympathieke Prime Minister Diefenbaker heeft veler bewondering gewekt en tal van andere feiten hebben ons met stijgende belangstelling vervuld.

Met verscheidene artikelen en beschouwingen heeft Calvinist-Contact geprobeerd, leiding te geven aan de gedachten op dit gebied. Dat er gedacht wordt, blijkt uit de vele ingezonden stukken, die wij mochten ontvangen en ook uit de oprichting van Calvinistic Political Study Group te **SARNIA,** terwijl wij weten, dat men ook in **BRAMPTON** en in **GUELPH** en stellig in meer plaatsen iets dergelijks overweegt.

Onofficieel vernamen wij, dat in **ALBERTA** een studiecommissie is gevormd die zich bezig houdt met een onderzoek naar het wezen van de Christelijke organisatie, terwijl het mogelijk wordt geacht, dat het in C.C. gedane voorstel tot het vormen van christelijke kiesverenigingen verwerkt wordt in een nieuw plan voor actie.

In BOWMANVILLE, Ont. had men het goede voorbeeld al gegeven, door in de tijd voor de nationale verkiezingen een lid van het parlement uit te nodigen voor een "voorlichtingsavond". Zoiets kan men in elke plaats doen en dat is hoofdzaak, wat met het voorstel van "Chr. Kiesvereniging" bedoeld werd. Het is niet beslist nodig, dat men daarvoor een ledenlijst, statuten, reglementen, bestuursfuncties e.d. heeft.

De politieke actie van de lezerskring van C.C. inzake de rechten van de genaturaliseerde burger werd dit jaar volledig met succes bekroond.

De vrouwen deden opnieuw van zich spreken. De Ontario Districts of Chr. Ref. Ladies Aids hadden een groot aandeel in de verschijning van hun tweede schetsenbundel.

Immigratie.

Nadat in 1957 de "immigratiekraan" vroegtijdig werd aangedraaid, heeft deze, wat Nederlanders betreft, alleen maar gedruppeld en alle uitspraken van Minister Fairclough ten spijt gelooft niemand in een ferme straal in de nabije toekomst. En toch is immigratie voor Canada broodnodig en voor de opbouw van kerken en christelijke organisaties uiterst belangrijk. Wij noemden daarom het verblijf van 70 jonge Nederlandse boeren gedurende een jaar bij Canadese boeren een voortreffelijk initiatief van de Canadian Netherlands Immigration Council. Op 21 Februari mochten wij van de hand van Mr. J. VanderVliet, een autoriteit op het gebied van immigratie, een deskundig overzicht van dit belangrijke werk publiceren.

In de Westelijke provincies bestaan nog altijd levendige Immigratie Verenigingen. **IRON SPRINGS** doet telkenjare van zich spreken door het organiseren van cursussen en excursies, alsmede het houden van interessante en leerzame avonden. In **LANGLEY, B.C.** werd op 11 April de Chr. Ref. Immigration Council voor **BRITISH COLUMBIA** opgericht.

Over de grenzen.

Behalve naar Nederland werden onze ogen gericht naar andere immigratielanden zoals Zuid Afrika, waar een Wereldsynode van Reformatorische Kerken gehouden werd in Potchefstroom. Wij mochten door ons contact met de Afrikaanse Calvinistiese Beweging daarvan een uitvoerig verslag opnemen, dat vooral interessant was vanwege de uitspraak ten aanzien van het rassenvraagstuk.

Een bezoek van Professor Dr. J. Schep uit Australië en Rev. W. Deenik uit Nieuw Zeeland brachten onze lotgenoten onder het Zuiderkruis binnen onze gezichtskring, vooral toen wij met Prof. Schep een gesprek mochten hebben, waarin hij ons op eerlijke wijze vertelde van het lief en leed der immigranten aan de andere kant van de wereld.

De internationale band werd ook versterkt door de activiteiten van de International Association For Reformed Faith and Action, welke afdelingen heeft in Nederland, Duitsland, Frankrijk, Canada, Japan en andere landen. In **MONTREAL** werden op 18 Maart en 26 Mei vergaderingen van de plaatselijke afdeling gehouden, waar men broederlijk bijeen was met Waldenzen, Schotten, Hollanders en Canadezen. Ook in **ALBERTA** is men in dit opzicht actief, getuige de grote rally die dit jaar opnieuw in **CALGARY** werd gehouden.

★

Dit relaas mag nauwelijks de naam "jaaroverzicht" hebben, het draagt de kenmerken van deze gejaagde tijd en kan stellig niet volledig genoemd worden. Toch geloven wij, dat het zijn waarde heeft, om het jaar in vogelvlucht nog eens te overzien. Als we dan al niet de tijd en de rust bezitten om onze zegeningen "e e n voor e e n" te tellen, laten we dan toch in elk geval samenvattend een vloed van zegeningen herkennen in datgene, wat God ons heeft laten doen en bereiken, en wellicht ook in verschillende opzichten in datgene, waarin Zijn hand ons heeft tegengehouden.

Geschiedschrijving moet altijd de hand Gods in de gang der tijden aanwijzen. Dat heeft ook dit jaaroverzicht ten doel. Oudejaarsdag is een dag bij uitstek om zich heel klein te voelen. We zouden de moed verliezen om het nieuwe jaar in te gaan, als wij moesten gaan zonder de Vaderhand, die ons in het oude wonderlijk geleid heeft.

Ad. O.

PERSONEN IN HET NIEUWS

Niemand zal het ons kwalijk nemen, als wij de reeks "Belangrijke personages" dit jaar openen met de drieling van het gezin BONVANIE te Toronto, welke drieling op 11 Januari in Nederland geboren werd tijdens een vacantietrip van het gezin. Ze maken het uitstekend.

In het begin van dit jaar kwam er in Ottawa een nieuwe Nederlandse Ambassadeur, Zijne Excellentie Dr. D. J. VON BALLUSECK, die na enkele maanden persoonlijk kwam kennis maken bij verscheidene Nederlandse immigranten en zo ook een bezoek aan Calvinist-Contact bracht.

De vermissing van de vlieger HENDRIK FRANSEN van Edmonton en zijn redding na een vliegtuigongeluk in de buurt van de Noordpool werd ons door Tini van Ameyde in Februari boeiend verteld. Op 14 Maart konden we melden: Fransen loopt weer . . .

In Mei kreeg Canada bezoek van PRINS BERNHARD, die hier en daar zich ook met de Nederlandse immigranten onderhield. Hij ging in Ottawa naar de kerk in de nieuwe Christian Reformed Church, hield in Toronto een praatje met genodigden in de tuin van de consul en trok in B.C. de Pitt Polder in.

Belangrijk was ook het bezoek van Professor H. DOOYEWEERD uit Amsterdam. Hij was als professor van de Vrije Universiteit uitgenodigd voor het geven van colleges aan Amerikaanse en Canadese universiteiten, maar zag kans, ook hier en daar, o.a. in Vancouver, Calgary en Toronto te spreken voor "eigen mensen".

Ook werd Canada bezocht door Professor J. A. SCHEP van de Theologische Hogeschool te Geelong, van de Reformed Churches of Australia. Hij bezocht hier zijn kinderen op een vacantiereis.

HOLLAND LIFE
INSURANCE SOCIETY LIMITED
HOLLAND LIFE BUILDING
1130 Bay Street, TORONTO 5 - WA 5-4511
General Manager: J. C. TUPKER

GEZIN VOLDOENDE VERZORGD?

SPAREN IN BUDGET OPGENOMEN?

SPREEK HIEROVER EENS – VRIJBLIJVEND — MET EEN ONZER AGENTEN OF KOM EENS PRATEN OP EEN ONZER KANTOREN IN
Toronto - Hamilton - Montreal - Vancouver - Edmonton

OPRUIMING
van Hollandse
Kinderboeken
3 voor slechts $ 1.00
Wij verkopen ook de welbekende SUCCES-AGENDA'S en tevens de vullingen voor het nieuwe jaar.
Van Delft's Bookhouse
223 Hess St. S., HAMILTON, ONT.

Laat Uw Ouders uit Holland overkomen
onder deskundige geleide
ZONDER EXTRA KOSTEN
met Koops Gezelschapsreizen
Wij verzorgen zowel de heen- als de terugreis, zodat Uw Ouders voor de terugreis niet gebonden zijn aan een bepaalde datum.
In Nederland wordt Uw familie bezocht door onze reisleidster, die reeds verscheidene reizen persoonlijk geleid heeft.
Vraagt verdere inlichtingen bij
Koops Travel Service
HET GROOTSTE NEDERLANDSE REISBUREAU IN CANADA
POSTBOX 176 - SHOPPING CENTRE - BURLINGTON, ONT.
Tel.: NE 4-1813 (dag en nacht). Donderd. en Vrijdag open tot 9 u.

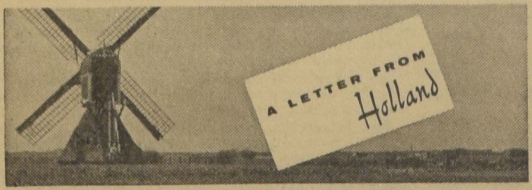

door Mevr. Jacoba M. De Groot-Vreugdenhil

Nu ik deze laatste brief van het jaar aan u schrijf is het een mooie heldere winterdag. De zon staat op de school aan de overkant, een mooi groot gebouw, en op de flats er om heen. Op straat is er de gewone ochtend-bedrijvigheid van melkboeren en bakkers. De melkboeren in onze stad houden er over het algemeen een gemotoriseerd vervoermiddel op na, dat ze lopend besturen, en de bakkers doen het niet minder dan per auto. Alleen de schilleboer komt met paard en wagen aangereden; onze hond heeft om voor ons onverklaarbare redenen een antipathie tegen dit dier en gaat nijdig aan het blaffen. Ik voor mij mag dat paard wel graag even nakijken; het is glanzend en goeddoorvoed. In de Bijbel worden de bellen der paarden als een beeld gebruikt om de welvaart en godsvrucht uit te drukken in het komende vrederijk; is het bij ons niet zo, dat we zelfs het paard van de schilleboer als een blijk van onze huidige welvaart kunnen zien?

Schilleboer was vroeger, voor zover ik mij herinner, nu niet bepaald een gezocht beroep. Mensen die op andere manier niet aan de kost konden komen werden schilleboer. De functionaris, die nu tot verontwaardiging van mijn hond bij ons door de straat rijdt, is een man, die er in zijn nette overall zeer respectabel uit ziet. In de eerste week van het jaar vind ik altijd een keurig gecyclostyleerd briefje van hem in de bus, waarin hij mij mede namens zijn gezin bedankt voor wat ik hem een jaar lang heb afgestaan en zich aanbeveelt voor de toekomst. Het schijnt dat wat er van mijn en anderer tafel afvalt voldoende is om niet alleen deze schilleboer en zijn gezin, maar ook zijn paard behoorlijk de kost te geven.

☆

Wanneer ik uit het raam van onze flat kijk zie ik welvaart; wanneer ik in de trein ga zitten en uit het raam kijk zie ik overal ook welvaart en bedrijvigheid. En dat heeft weer een jaar geduurd. Een jaar lang heeft God ons allen, die hier dicht op elkaar in dit kleine landje wonen, alles gegeven wat wij nodig hadden. En meer dan dat. Hoeveel koelkasten, televisietoestellen en auto's zijn er dit jaar weer aangeschaft?

Ik heb zo'n idee, dat er in Canada geen paarden van de schilleboer als blakende welvaartsblijken door de straten van steden en dorpen lopen. Maar de koelkasten, televisietoestellen en auto's moeten er bij u ook zijn, als ik het goed begrijp in grotere aantallen dan bij ons. Kent u dan ook dat gevoel, dat het allemaal eigenlijk een wonder is? Dat wordt ons in ons dichtbevolkte land wel telkens opgedrongen. Met zoveel mensen wonen we hier bij elkaar. Op een stukje grond, dat eigenlijk voor de helft water hoorde te zijn. Dat wel vruchtbaar is, maar nagenoeg geen bodemrijkdommen bevat. Vlak bij ons is de dreiging van het IJzeren Gordijn. Maar wij leven in vrijheid. Wij hebben behoorlijk ons brood en kunnen ook nog televisietoestellen kopen, wanneer we daarvoor voelen! Is dat geen onbegrijpelijk wonder? Wie in Nederland zo tegen het eind van het jaar eens even tot uit het raam kijken en nadenken komt, moet het wel beseffen: dat het ook dit jaar weer allemaal goed gegaan is hebben wij te danken aan Gods beschermende hand.

☆

Bij een terugblik op het afgelopen jaar is het in de eerste plaats de repatriering van de Nederlanders uit Indonesië die onder de aandacht komt. Voor al die duizenden is onderdak gevonden; voor velen van hen ook al werk; sommigen zullen overzee emigreren. Minister Klompé voorzag aanvankelijk vele moeilijkheden, vooral met de huisvesting van deze Indische Nederlanders; tot dusver konden die nog worden opgelost. Zelfs voor de 37 verstekelingen, die op last van de minister van Justitie naar Indonesië zouden worden teruggezonden, is een andere mogelijkheid gevonden: zij verblijven nu op Nieuw Guinea. Intussen wonen in ons land in verschillende kampen nog steeds duizenden Ambonnezen, die niet naar hun vaderland terug kunnen en die zich aan ons Nederlands klimaat en onze Nederlandse verhoudingen maar moeilijk kunnen aanpassen. Of er ook voor hen nog eens de oplossing zal komen, waarop zij reeds lang hebben gewacht?

☆

In het begin van het jaar waren het de werkloosheidscijfers, die verontrusting brachten. Gelukkig is daarin enige verbetering opgetreden, al blijft in sommige streken de situatie gevaarlijk, bijvoorbeeld in West-Brabant. Om voor de groeiende bevolking werk te vinden zal echter sterker geindustrialiseerd moeten worden dan tot dusver. Men vraagt zich af waar in de toekomst al die fabrieken moeten staan, en waar de arbeiders, die er in werken, moeten wonen. En of er op de duur nog wel ergens een stukje weiland overblijft.

Op het ogenblik hébben we dan nog wat weiland, maar we zijn er niet eens gelukkig mee. Juist met onze agrarische produkten hebben we de grootste afzetmoeilijkheden. De koeien in onze weiden geven meer melk dan West-Europa op kan drinken. Of in de vorm van boter op wil eten. Een oplossing van dit zuivelprobleem is nog niet gevonden. Wel is er in eigen land een toenemend roombotergebruik. In steeds meer gezinnen gaat men er weer toe over, in plaats van margarine roomboter op het brood te eten. Misschien dat onze veefokkers het moeten gaan zoeken in koeienrassen, die meer op vlees- dan op melkproductie zijn gespecialiseerd.

☆

De woningnood, die het leven van duizenden jonge Nederlanders vergiftigt, is ook dit jaar weer niet tot een oplossing gekomen. Hoe lang nog? vragen velen zich verbitterd af.

Toch ziet men bij iedere stad en bij nagenoeg ieder dorp hele nieuwe wijken uit het niet verrijzen. Ik zat in de trein tussen Dordrecht en Rotterdam tegenover een paar soldaten en hoorde het volgende gesprek:

1ste soldaat, wijzend op het nog ongerepte weiland tussen Zwijndrecht en Barendrecht: Daar staan over vijf jaar ook al weer flats en eengezinswoningen.

2e soldaat: Over tien jaar hebben we in Nederland per hoofd der bevolking nog precies een vierkante meter grond.

1ste soldaat: Dat is dan niet genoeg om er een fauteuil op neer te zetten.

2e soldaat: Nou ja, als we in een fauteuil willen zitten kunnen we altijd naar de bioscoop.

Een beetje overdreven was dat natuurlijk wel, maar het gaat er toch naar toe.

☆

Prinses Beatrix vierde dit jaar haar twintigste verjaardag. En reisde daarna naar de West, waar ze vijf weken lang een welkome en geëerde gast was op de Nederlandse Antillen en in Suriname. Ook Prins Bernard maakte weer enige van zijn goodwill-reizen, o.a. naar Canada. Koningin Juliana toonde het hele jaar door haar zorg en medeleven bij diverse bezoeken in eigen land. Wat in heel het land grote voldoening wekte was het bezoek van Koningin Elizabeth en Prins Philip. Ze werden vergezeld door de Canadese generaal Crerar, een van onze bevrijders.

En dan herinneren we ons ook het bezoek van de Amerikaanse evangelist Osborn. Ik geloof, dat wij als Protestantse christenen allemaal toch wel dankbaar zijn voor Osborn's prediking, al kunnen wij dan met sommige van zijn opvattingen niet volkomen instemmen. Ondanks de in meer dan één opzicht gevaarlijke situatie, waarin wij leven, is er in ons land op geestelijk gebied veel onverschilligheid. Osborn heeft inderdaad enige opwekking teweeg gebracht. Bovendien heeft een actie als de zijne ons meer bewust gemaakt van onze band met de christenen overzee.

Deze laaste brief uit Nederland in 1958 moge eindigen met de echt Nederlandse oudejaarswens: *een goed uiteinde!* Daar volgt dan op een nieuwjaarwens, die eigenlijk een bede is, al beseffen velen die hem uitspreken dat niet meer. In dit geval een bede van Nederlanders in het oude land voor hun verwanten en vrienden overzee. *Veel heil en zegen in het nieuwe jaar!* Het jaar onzes Heren 1959 . . .

ONZE NIEUWE PUZZLE

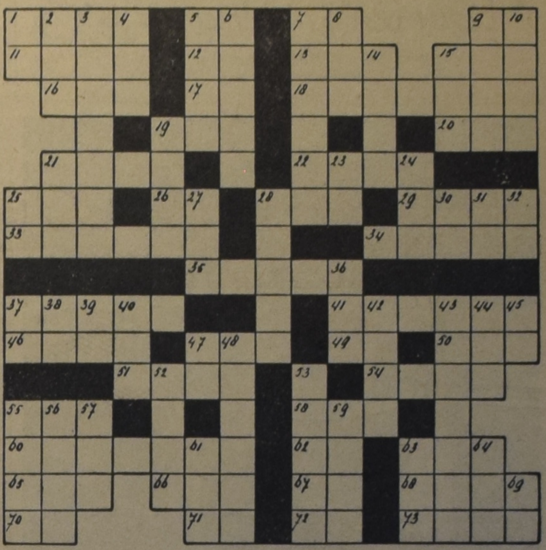

HORIZONTAAL: 1. larve; 5. gewicht; 7. vogel; 9. maanstand; 11. flat; 12. slede; 13. as; 15. koor; 16. bid (lat.); 17. water in Brabant; 18. brush; 19. tijdperk; 20. ik (lat.); 21. breath; 22. verharde huid; 25. zie 20 hor.; 26. onder andere; 28. woonschip; 29. jongensnaam; 33. plaats in Limburg; 34. vis; 35. schildersgerei; 37. inwoner van Borneo; 41. work; 46. meisjesnaam; 47. rod; 49. zoals de acten getuigen (lat.); 50. with; 51. mute; 54. vorm van gappen; 55. vervoerbedrijf; 58. doorzichtige; 60. hall; 62. daddy; 63. erts (Eng.); 65. azijn; 66. meisjesnaam; 67. jongensnaam; 68. smalle opening; 70. de onbekende; 71. rijksgrens (afk.); 72. zangnoot; 73. duck.

VERTICAAL: 1. eerwaarde vader (lat.); 2. soort onderwijs; 3. umbrella; 4. bevel; 5. but; 6. grade; 7. barber; 8. drank (Eng.); 9. empty; 10. gewicht;; 14. fast; 15. herkauwer; 19. soort struisvogel; 21. jongensnaam; 23. maanstand; 24. till; 25. harrow; 27. Ned. persbureau; 28. wanderdreef; 30. at; 31. pers. vnw. (Fr.); 32. of (Eng.); 36. geheel de uwe (Fr.); 37. maat; 38. tandeloos zoogdier; 39. you; 40. meisjesnaam; 42. woede (Eng.); 43. de ondervinding; 44. beetje; 45. the; 47. ambtshalve (lat.); 48. omhaal; 52. stairs; 53. pool; 55. apes; 56 then; 57. zwaardvis; 59. drawer; 61. lucht (Eng.); 63. in orde (Eng.); 64. one; 69. eerwaarde heer (lat.).

OPLOSSING VOLGENDE WEEK

ANKE

door

FOKA VAN LOON

KORTE INHOUD: De opgewekte Anke van de Noordhollandse dorpssmid Van Dalen is op aandringen van de hoofdonderwijzer leerlinge geworden van een Mulo-school in de stad. En daarmee is ze een uitzondering in de eenvoudige dorpsgemeenschap, maar ze is eenvoudig van hart en blijft haar vriendinnetje Marijke trouw totdat Marijke aan een ongeneeslijke ziekte sterft. De begrafenis grijpt Anke erg aan, juist in de tijd dat haar zenuwen erg gespannen zijn vanwege een ophanden zijnd examen. Daar komt nog bij dat haar moeder niet bijzonder gevoelig is. De morgen van de examendag is nu voor Anke wel erg zwaar . . .

(15)

Maar Anke's nood is te groot. Op gevaar af van moeders toorn gaande te maken fluistert ze: "Ik durf niet, o, ik durf niet!"

Weer wil moeder haar mond openen maar vader is haar voor.

"Ga jij maar te bed, vrouw, ik blijf bij Anke. Is dat goed, m'n kind?"

Moeder haalt haar schouders op. Die man is altijd veuls te gek met dat kind weest, zelf maar weten, 't eindje zal de last wel dragen.

"Dan gaan ik maar!" zegt ze en schikt zich ter ruste. Als hij alleen met z'n kind is, vraagt de smid zacht: "Heb je al beden vanavond, m'n kind?

Anke knikt.

"'t Lijkt wel niet te helpen!" klaagt ze.

Van Dalen legt zijn handen beschermend over Anke's meisjeshanden, hij sluit zijn ogen. Zijn mond zwijgt, maar Anke weet, dat haar vader doet, waarvoor haar de kracht ontbreekt, hij bidt.

Zo blijft hij zitten, tot haar rustige, regelmatige ademhaling hem zegt, dat ze is ingeslapen. Zorgzaam als een moeder legt hij haar deken wat hoger en verwijdert zich geruisloos.

Nog lang houdt de onrust om Anke hem wakker. "Als dat maar goed komt morgen," is zijn laatste gedachte.

HOOFDSTUK 6

"Anke, slaap je nog? Je moete d'r uit. Over een uurtje gaat de tram."

Vrouw Van Dalen staat voor het bed van haar dochter, een kopje dampende thee in de hand. Dat heeft ze met een toegeeflijk lachje voor eigen zwakheid — ze houdt anders niet van dat bederven van de jeugd — ingeschonken. "'t Kind doet ook niet elke dag examen."

Anke opent onwillig haar ogen. Dromerig en maar half begrijpend prevelt ze: "Wat moet ik?"

"Wat je moeten." Vrouw van Dalen houdt met moeite een driftige uitval binnen. "Zo'n kind dan toch!" Verdraagzaam als tegen een lastige patient legt ze uit: "Je moet vandaag op reis. 't Is toch examen! M'n goeie kind, hoe kom je toch zo?"

Nu dringt 't tot Anke door. Ze komt overeind en strijkt het warrige haar uit haar gezicht. Examen? Nu? Haar hoofd voelt zo vreemd leeg. Ze zou met beide handen weg willen duwen als een te zware last, deze dag, die als een donkere berg voor haar oprijst. Ze zucht diep, Maar dan is het geduld van vrouw van Dalen ook schoon ten einde. Ze zet Anke resoluut het kopje voor de mond en beveelt:

"Drinken! Asjeblieft en dan metéén d'r uit."

Met kleine teugjes drinkt Anke de thee en wordt zich langzamerhand weer alles bewust, óók dat Marijke gestorven is en gisteren begraven. Dat is het onherstelbare. Dat wéét ze. Vóór haar ligt een dag vol mogelijkheden. Wat die haar zal brengen, weet ze niet. De onrust, dat ze schande over haar familie zal brengen en zakken, schijnt geweken. Koud en onaandoenlijk ziet ze de komende dingen tegemoet. In haar hoofd hamert iets, dat veroorzaakt een doffe pijn, haar benen voelen moe en loodzwaar, als na een lange tocht tegen wind en regenvlagen.

Met een ongeduldige beweging verschuift haar moeder hardhandig een stoel. Dit brengt Anke tot volle bezinning. Haastig laat ze zich nu uit 't bed glijden en staat tenger en bleek in het vroege morgenlicht.

"M'n arme kind!" schrikt haar moeder in stilte.

De sporen van de ontzetting, die haar de vorige avond had bevangen, tekenen zich nog af op het ouder lijkend gezichtje. Ze uit zich echter op haar gewone voortvarende manier:

"Je hebbe nog net driekwartier, dat is niet te veul!"

Maar Anke heeft nu geen aansporing meer nodig. Ze is klaar wakker, de werkelijkheid staat voor haar. Door het zijraam komt schuchter nog een zonnestraal en maakt een lichte streep op het donkere tafelzeil, en glijdt over de wit aardewerk bordjes en de gebloemde kopjes die moeders rappe handen hebben neergezet. Op het weiland voor Anke's huis kleppert lustig de watermolen, zijn wieken lijken verzilverd in de morgenzon.

Uit de smederij komen de heldere geluiden van rinkelend ijzer en 't vrolijk rhythme van de hamer, die neerdanst op het aambeeld.

De kleine wekker op de hoek van de schoorsteen tikt driftig.

Met bevreemding aanvaardt Anke deze harde waarheid: "Marijke's leven is stilgezet, maar daarom gaat alles gewoon verder, alsof er niets is gebeurd, óók haar examen, al lijkt het onwaarschijnlijk en gevoelloos."

Uit de keuken roept de koekoeksklok één korte vrolijke roep. Nog een half uur ,dus Anke haalt met vlugge bewegingen de kam door het korte krullende haar, ze voelt niet eens de pijn, die het geeft, want een jachtende drang heeft zich nu van haar meester gemaakt. De jurk, door moeder klaargelegd, gooit ze haastig over het hoofd, met zenuwachtige vingers wriemelt ze om het kleine splitje op haar rug, dat met knoopjes sluit, dicht te maken, maar telkens tast ze verkeerd.

"Laat mij het maar doen," zegt moeder kort. Ze heeft met stijgend ongenoegen aangezien, hoe in zich zelf gekeerd en traag Anke deze gewichtige morgen is.

Maar ze heeft verder daarover geen klagen meer. Anke zet zich aan tafel, eet gejaagd een dun sneetje brood en 't ei, dat vrouw van Dalen haar dwingt te nemen.

"Je eet veels te kort," bromt ze. "Jij met je slappe zenuwen! en waarvoor nou eigelijk. Je kenne 't goed en je hebbe je best daan! Waarom moet je je eige dan nog naar make? Gezeur op niks af! Hier, drink op! Dat is er goed voor, praat Grietjebuur." In een kop water druppelt ze het aangeprezen middel tegen de zenuwen. Anke drinkt het gehoorzaam uit, met een blik op de klok en schiet dan in haar mantel. Haar hoed houdt ze in de hand. Tot haar verbazing ziet ze, dat moeder haar mouwschort voor weg doet. Vrouw van Dalen, met een stroef lachje om Anke's vragend gezicht, verklart: "Ja, ik breng je weg, je mocht onderweg aårs es blijve hange, er zit zomaar niet veel schot in je vanmorge. Hier is je tas, met je boterham. Zeg vader nou eerst nog maar gauw efkes gedag."

Meikie, die al een poosje wakker ligt, maar uit vrees van opgecommandeerd te worden, zich nog slapende houdt, komt nu met een verwarde pruik, rode slaapkleurtjes en lodderige ogen, om een hoekje van de bedsteedeur. "Doe ze de groete daarginder, Ank en zeg, dat ze d'r niet voor moete rekene, dat ze mijn daar ooit zien." Ze laat zich gichelend in de kussens terug vallen.

(Wordt vervolgd.)

Women's Page

Editor: Mrs. A. Wagenaar
R.R. 4 — Blenheim, Ont.

Een veelbewonderde Vrouw, H.M. Koningin Juliana van Nederland heeft in het afgelopen jaar mogen herdenken, dat zij tien jaar geleden in het hoge regeerambt is bevestigd. Ter herdenking van dat feit zien we haar in dit oudejaarsnummer nog eens afgebeeld zoals zij in 1948 de eed aflegde aan de zijde van haar echtgenoot, Z.K.H. Prins Bernhard.

Geschenk Pakketten naar Nederland

Uw Familie in Nederland vindt het zo fijn om eens een pakketje uit Canada of Amerika te ontvangen!
LAAT HET IETS GOEDS ZIJN!

Wij zenden voor U, geheel franco huis, zonder kosten voor hen:
5 pond eerste soort Koffie(bonen) voor slechts $ 6.00.
5 pong Thee ook $ 6.00, mag ook gecombineerd worden.
Of zend hen dit jaar eens een KAAS PAKKET.
Voor $ 1.50 een Edammer kaas van 2 lbs., per kistje van 12 stuks $ 17.00
Voor $ 2.50 een Edammer kaas van 4 lbs.
Voor $ 3.50 een grote Edam Broodkaas van 5½ lbs.
Voor $ 4.50 een grote Nagelkaas of Leidse kaas van 8 lbs.
Voor $ 5.00 een volvette Gouda kaas (of v.v. Komijne) van 10 lbs.

Zend ons Uw money order en de adressen waar het heen moet, met Uw adres als afzender. Wij doen er een kaart bij in van de afzender, met beste wensen voor 1959.

VANDER VEEN'S IMPORTING CO.
1505 GRANDVILLE AVE. GRAND RAPIDS, MICH., U.S.A.

IN VICTORIA

Gorge - Grocery

Het Adres voor de grootste sortering

Hollandse Producten

1ste klas Blikgroenten
Zure Haring - Augurken
Volvette Kaas
Fijne Vleeswaren
Chocolade Repen - Bonbons

SPECIAAL VOOR DE WINTERMAANDEN:
"BRUSSELS LOF"
Boerenkool - Gelderse Worst

PETER & CORRY AALHUIZEN
502 Gorge Road E. Victoria, B.C.

EVEN PRATEN . . .

Beste Lezeressen.

Wel, het is weer van alles wat vandaag en ik hoop dat er voor U allen iets bij is.

Alleen, dat nieuwe recept schijnt niet goed te werken. Maar ik vind het ook geen goede verhouding als je 2 cup goede wil neemt en maar één teaspoon vol zelfvertrouwen. Dan MOET de zaak wel mislukken volgens mij. Nu moet ik er direct achteraan schrijven dat IK géén goede bakster ben. Al mijn cakes en pies zijn tot nog toe onverbiddelijk ingezakt of verbrand . . . .

Ik heb al wat copy binnen gekregen en één en ander kan ik best gebruiken. Als het niet direct geplaatst wordt, moet U maar niet ongeduldig worden. Het een moet een beetje bij het andere passen. Als U een gedichtje instuurt wil U dan de dichter(es) vermelden? Van enkele dames kreeg ik het verzoek om eens terug te schrijven. Ze wilden wel eens wat meer van me weten. Maar ik kan er echt niet aan beginnen. Dat kost TE veel tijd. Als ik nu alleen voor de Women's Page hoefde te zorgen en verder m'n eigen "baas" was, wel dan zou het nog wel gaan, maar ik heb nog een "Baas" (met een hoofdletter) boven mij. Plus nog enkele kleine "baasjes", wel niet boven mij maar die toch wel wat van m'n tijd vragen. Nou, kijk es aan, nu kent U meteen m'n hele geschiedenis . . . Verder zou ik aan inzendsters van verslagen willen vragen, maak ze kort! Wat zou U zeggen van een verslag van zo'n 1150 woorden? Dat heb ik hier naast me liggen. Ik hoop dat niemand het me kwalijk neemt als ik TE lange verslagen wat besnoei.

Ook kreeg ik nog een brief waarin Mrs. Witt nog eens weer bedankt werd voor al het werk dat zij deed voor W.-Corner. Maar er stond bijna hetzelfde in als in dat stukje van de Ottawa League, dus is het misschien beter dat we het daarbij laten. Ik ben er zeker van dat Mrs. Witt dit ook zou willen.

Als het bij U ook zo koud is als bij ons zit U nu lekker te lezen bij een warme kachel. Deze winter hoeven we niet bang te zijn dat we met te veel zitten onze "lijn" zullen verliezen. Elke dag een halfuur hoela hoepelen, dames, dan blijft U in "shape".

Nu wil ik alle lezeressen nog een gezegend nieuwjaar toewensen en vergeet niet in het nieuwe jaar wat van Uw tijd en talent te geven aan onze Women's Page.

G. Wagenaar

Een Goed Recept ?

"Ja, dan schrijven ze ijskoud: jullie kunnen ook best eens iets schrijven voor de Women's Corner; iedereen kan dat, als zij maar wil!"

Sommige mensen praten (schrijven) makkelijk. Maar, omdat ZIJ het kunnen, daarom kan iedereén het nog niet! Nee hoor, om te kunnen schrijven moet je ook goed kunnen vertellen. Gezellig praten over wat er gebeurd is of je zelf overkomen. Er zijn nu eenmaal mensen, die van een kleine gebeurtenis een groot verhaal kunnen maken. Maar al lees ik ook een hele lange story en ik moet het dan weer terug vertellen, dan ben ik in 2 minuten klaar. Ga dan maar eens aan een verhaal beginnen.

Nee, hoor, dat is niets voor mij. DACHT ik. Maar nu, in de Women's Corner van Nov. 4 j.l. werden we gewoon uitgedaagd om iets te schrijven. Het recept? O, heel gewoon hoor! Je roert wat goede wil en een beetje zelfvertrouwen door elkaar en dan krijg je een verhaal. Ja heus!

Wel, ik dacht er nog eens over na en ineens schoot het me te binnen wat Betty Crocker altijd zegt: als je MIJN cake mix gebruikt, garandeer ik je een PERFECT cake: cake, na cake, na cake! Zo, als IK nu eens Mrs. Wagenaar's recept ging navolgen krijg ik misschien wel een verhaal.

Ik ging er dus eens bij zitten. Dat ging gemakkelijk genoeg. Goede WIL had ik ook wel, dus daar deed ik maar vast 2 cup van in. Zelfvertrouwen had ik niet zoveel, dus daar nam ik maar één tea-spoon van. Toen nam ik nog maar een table-spoon vol van het vertrouwen dat Mrs. W. in ons had en nu, terwijl ik dit schrijf staat alles te sudderen. Ik ben vreselijk benieuwd hoe het smaken zal. Eerlijk gezegd, had ik er graag wat boter en eieren in gedaan, wat zou het dan smakelijk en smeuig worden! Maar . . . ze zeggen altijd: recept strikt navolgen, dus dat doe ik dan maar. Het resultaat stuur ik nu maar op, en daag de inzendster van het recept uit, het te proberen. Bevalt het, dan krijgen de lezeressen van de Women's Corner er ook wat van, want dan blijkt het recept te "werken".

— — — — — — — — —

Vanmorgen had ik m'n man enige zinnen voor gelezen uit de W. Corner. Toen hij later thuis kwam en mij bezig zag, begon hij te lachen en zei, o, o, jij hapt direct, heb je 't niet in de gaten dat dat juist Mrs. Wagenaar's bedoeling is? Ik zei: Ja, het verwondert je misschien, maar dat had ik heus ook wel door. En weet je wat? Hoe meer er "happen" hoe liever het haar is. Nu hoop ik maar dat ik de eerste ben die wat instuurde. Maar nu ik het "resultaat" nog eens bekijk, ben ik tot de ontdekking gekomen dat "het" totaal mislukt is. Dat heeft echter ook zijn goede zijde: nu zegt of schrijft "men" misschien niet meer dat er alleen maar goede wil en een beetje zelf vertrouwen voor nodig is. Ik doe het tenminste NIET weer. Ik houd niet van mislukte baksels.

C.V.

Zendingstoogdag

Op 28 Oct. 1958 werd in Ottawa een zendingstoogdag gehouden die vele bezoeksters trok. Mrs. Hooker van Cornwall, had als presidente de leiding. Ze las voor de mooie tekst: Zie, Ik (Jezus) sta aan de deur en Ik klop. Indien iemand naar mijn stem luistert en de deur opent, Ik zal bij hem binnenkomen en maaltijd met hem houden en hij met mij. Laten wij, aldus de presidente, onze harten openen voor onze Heiland. Volgens de presentielijst waren alle aangesloten Ver. aanwezig plus Kempville als gast.

Aangezien Mrs. Hooker aan de beurt van aftreden is moesten wij een nieuwe presidente kiezen. Gestemd werd Mrs. de Vries van Williamsburg, die dus nu de hamer mag hanteren.

Gesproken werd nog over een eventuele verandering van de naam van de league, maar daar waren we het nog niet over eens.

Wat betreft het houden van de toogdag op een centraal punt, ook hierover nog geen overeenstemming. Mrs. Biersteker van Renfrew hield een inleiding over de Zending in Indonesië. Zij vertelde (onder meer) dat de R.K. missies grote invloed hebben, ook in Indonesië. Het R.K. geloof is gemakkelijk aan te nemen en zodra men enige toenadering toont, worden zij gedoopt en zijn dan lid van de R.K. kerk.

Wat hebben onze zendelingen het moeilijk gehad in Indonesië. Laten wij veel voor hen bidden.

Er volgde een korte bespreking en hierna werden de zendingszakjes ingeleverd. Na het zingen van Hymn no. 410:2, 5 en dankgebed gingen wij in de basement de lunch gebruiken en hadden we tijd om eens gezellig met onze vriendinnen te babbelen. 's Middags vergaderden we onder leiding van Rev. Dr. P. G. Schrotenboer uit Ottawa. Mrs. Beerda gaf een verslag van de gehouden district vergaderingen. Zij hoopte ook dat wij allen het bondslied zouden kopen. Zij vertelde ook dat er nu een voorbereidende commissie bezig is een event. Federation voor te bereiden.

Reverend K. Hart sprak nu tot ons over onze Zendingsopdracht. Hij vertelde ons o.m. ook dat er plannen zijn om Zendelingen naar Sumatra te zenden. Sumatra zal dan het zendings veld worden van Ontario en 2 mannen moeten dan uitgezonden worden. Laten we hopen dat spoedig 2 mannen gevonden worden die deze zware taak op zich willen nemen. Laten wij als moeders bij onze kinderen de Zendingsliefde vooral aanwakkeren, want er zullen in de toekomst nog velen nodig zijn. En laten we in onze gebeden de Zending niet vergeten.

Onder het zingen van het mooie lied:
Faith of our fathers, living still — werd er gecollecteerd voor de zending. Het bedrag was groot: $75.84. Daarna volgde de bespreking.

Er werd ook nog gepraat over de mogelijkheid om kleding te maken voor de zending. De dames van Athens zongen nu een prachtig lied en Mrs. v. d. Veer van Cornwall declameerde het gedicht van Koos van Doorne: Avondgebed.

Nu werd de nieuwe presidente "geinstalleerd". Vanaf deze plaats willen wij Mrs. Hooker nog eens bedanken vooral haar werk en wensen haar Gods zegen toe. De dames van Navan, die voor het eerst als vereniging in ons midden waren zongen nu voor ons. Ds. Hart sloot met ons deze mooie dag waar in wij mochten luisteren en zingen en opnieuw horen de opdracht die Jezus zelf ons heeft gegeven n.l. predikt het Evangelie aan alle volken.

N. v. E.

En onder die millioenen, heeft Hij ook mij in 't oog !

Dit is een regel uit een lied, dat me vanmorgen zo maar in gedachten kwam. De aanleiding was, het heeft vannacht gevroren, en gesneeuwd, en nu komt de zon op, en o, wat schittert het nu allemaal. Als met hele kleine sterren bezaaid schittert het sneeuwdek, zo ver je zien kunt.

En dat komt nu door die ene zon, dacht ik. Alleen de weerkaatsing van de zonnestralen brengt al die glinstering, en die miljarden kleine lichtpunten. Eén centraal punt boven, maar ontelbare reflexen hier op aarde. We zien dat zelfde in de zomer, in de vroege morgen, als de dauw op iedere grasspriet en alle bloemblaadjes schittert. Wéér die ene grote zon die ene warmtebron, en over de gehele aarde is de weerkaatsing. En TOEN dacht ik aan God en Zijn grote Liefde. Die voor ons zo vaak heel onbegrijpelijk is, we denken dan, och ja God is er, en we geloven dat, maar zou Hij nu wel werkelijk alle dingen in ons leven zien en besturen? Al die gewone dagelijkse dingen? Zou God het op merken? Zou God het werkelijk weten dat ik zo graag dat éne zo héél graag zou willen hebben? Dat ène, waarvan niemand weet, dat ik er zo erg naar verlang. Zou God werkelijk weten, dat mijn man werkloos is, en dat ik er mee tob, dat mijn zoon niet naar catechisatie wil, en dat mijn dochter gisteravond zo laat huis kwam, en dat ik met al die dingen omloop, en maar pieker, en ook wel bid, maar dat het allemaal zo moeilijk is. Want ik voel mezelf zo onbekwaam, ik ben geen goede moeder, ik maak zoveel fouten, ik maak teveel opmerkingen tegen de kinderen en laat hun niet genoeg merken dat ik toch van hen houd. Ook ben ik niet zo'n goede vrouw voor mijn man, als ik als Christin wel wezen moest. Waar is mijn geduld en zacht moedigheid? Jezus heeft toch gezegd "Leer van Mij dat Ik zachtmoedig ben en nederig van hart." En zou God nu dat alles weten? Kan dat?

Maar dan zie ik weer naar buiten. Daar schijnt de zon, die ene grote warme zon, die met zijn stralen alles doet schitteren. Het geringste takje en sprietje, de dorre bladeren, alles waar maar sneeuw op ligt, dat vangt een lichtbundel op en weerkaatst en gloeit en schittert. Net als in de zomer met de dauw, zelfs in de verste hoek van een veranda, waar een enkele half verdorde plant staat, maar waar een dauwdruppel aanhangt, daar schittert het en er is weerkaatsing van de grote warmtebron.

En dan zeg ik het hardop, luid, zo dat het mezelf goed in de oren klinkt "onder die millioenen heeft Hij ook mij in 't oog".

God met Zijn almacht, Zijn alles doordringende warmte en liefde, ziet mij, kent mij, ziet mijn pogingen om toch te doen wat Hij van mij eist. En dan komt er weer vertrouwen, de rust, en weer is er een ander gedeelte van een lied; Zijn trouwe Vader ogen, zien alles van nabij, Wie steunt op Zijn vermogen die redt en zegent Hij".

Dan komt er de dank! Ja Here, ik geloof dat Gij alles weet, en alles ziet, kom mijn ongeloof te hulp. Leer mij dankbaar Uw naam ter Ere leven. Geef mij geduld, leer mij nederig en zachtmoedig te zijn. En weer zie ik naar buiten, naar dat schitterende sneeuwveld. God wat zijt Gij groot beide in natuur en genade. En dan zingt het in mij: Ja, Zijn liefde zocht mij. En Zijn bloed dat kocht mij: door genade ben 'k een kind van God.

ELIM BRENGT NIEUWE HOOP IN KINDERHARTEN

Een bezoek aan de "Elim Christian School voor invalide kinderen" te Chicago, Ill. is een ervaring die men niet licht vergeet. Hier ziet men in zekere zin de blinde lezen, de dove horen en de kreupele wandelen. Wat meer is, men ziet de glans van geluk op de gezichtjes van ongelukkige kinderen, omdat zij niet alleen geholpen worden in het overwinnen van hun gebrekkigheid, maar ook de Here Jezus mogen leren kennen, die zoveel voor blinden, doven en kreupelen heeft gedaan en die als een kind op de zondige aarde is gekomen, om het mogelijk te maken, dat gebrekkige kinderen eenmaal in Zijn volmaakte heerlijkheid kunnen delen. Voor ons blad ontvingen wij een speciale reportage over de Elim Christian School, waar ook kinderen uit onze Canadese lezerskring geholpen worden. Mr. Ivan Sweetman uit Denver, Colorado vertelt van zijn bezoek aan Elim het volgende:

Rustige omgeving

Ik kom juist terug van een bezoek aan de Elim Christian School voor gebrekkige kinderen in Chicago. Het was een ervaring, die me met blijvende vreugde heeft vervuld. Ik deed er zo veel plezierige en hartverwarmde ontdekkingen, dat ik me nu wel gedrongen gevoel, ervan aan anderen te vertellen en ik zal U daarom graag meenemen als ik in gedachten mijn bezoek nog eens overdoe.

"Elim" werd in 1947 gereorganiseerd om te voorzien in speciaal christelijk onderwijs aan de blinde, dove en kreupele kinderen, die niet in de gelegenheid zijn, een gewone christelijke school te bezoeken. Het povere begin had plaats in de basement van de First Christian Reformed Church te Englewood. Thans is de school met een complex van eigen gebouwen gelegen in een rustige en landelijke omgeving, tien mijl verwijderd van het lawaai en de drukte van de reusachtige "Midwest city" Chicago, n.l. in de buitenwijk Worth. Van de gebouwen op het terrein, dat acht acres vroeger farmland beslaat, zijn twee speciaal van belang voor ons bezoek, de Elim School Building en het internaat (dormitory), genaamd Hope Cottage.

Christelijke geest

Onder de sympathieke en ervaren leiding van de Directeur, Mr. John Kamp, brengen wij nu eerst een bezoek aan de Elim School Building. Dit aantrekkelijk gebouw van rode baksteen is in twee gedeelten gebouwd. Het eerste gedeelte werd gebouwd in 1953. Twee jaar later was het al te klein geworden voor het grote aantal gebrekkige kinderen, die voor de school waren aangegeven, zodat in 1956 een tweede vleugel aan het gebouw werd toegevoegd. Aangezien deze school enig is in zijn soort in Noord Amerika komen de leerlingen van Elim uit Christian Reformed gezinnen in alle delen van Amerika en Canada. Kortgeleden is echter in Californië een filiaal-school van Elim gevestigd om meer kinderen aan de Westkust in de gelegenheid te stellen, van dit speciale onderwijs te genieten.

Als we de gang van de school binnenstappen, ondergaan we onmiddellijk de christelijke sfeer, die hier alles beheerst. De bijbelse platen en teksten aan de wanden zijn daar nog maar uiterlijke verschijnselen van; de ziel ervan vindt uiting in de gedragingen van onderwijzers en leerlingen en de blijdschap ervan is op de gezichten te lezen. We zien er een demonstratie van; dove kinderen die hun kreupele vriendjes helpen, en kreupelen, die de blinden leiden. We zien Christelijke barmhartigheid in actie; in de klaslokalen waar de onderwijzers vol liefde en met volharding geduldig werken met elk individueel kind.

En in deze klaslokalen mogen vele blinde en dove kinderen voor het eerst leren, dat er een Vader in de hemel is, die voor hen zorgt, en die Zijn Zoon heeft gezonden, niet alleen als een "Kerstkindje", maar ook als een Verlosser, die een eeuwig leven heeft verworven voor Zijn volk, waar geen verdriet en geen gebrek meer zal zijn.

Spreken, lezen, lopen

Ons bezoek voortzettend door het schoolgebouw worden wij voorgesteld aan verschillende dove kinderen, die vorig jaar in Elim waren opgenomen.

Zij konden toen geen woord verstaan of spreken. We staan verbaasd te luisteren, als zij aan eind van de les, uit hun bank opstaan en een voor een met krachtige klemtoon een gebed opzeggen.

We bezoeken een klaslokaal met blinde kinderen bezig het Brailleschrift te leren van hun blinde onderwijzer, Mr. George Ossentjuk. Hier in Elim mogen deze kinderen het beleven, dat hun wereld van duisternis wordt veranderd in licht. We staan bij hen en kijken toe terwijl hun vingers snel bewegen over de brailletekens en we verwonderen ons over de gevoeligheid van die kleine vingers, terwijl ze het verhaal lezen van Daniel en de leeuwenkuil.

Ons volgend bezoek geldt de nurses room en de afdeling voor physical therapy. Hier wordt door dokters en verpleegsters gewerkt voor de gezondheid en de lichamelijke verzorging van de leerlingen. Kreupele kinderen ontvangen hier voortdurend liefdevolle bijstand in hun strijd tegen de verlamming of andere gebreken. Wij zien voor een moment een aardig, klein, blond meisje haar voet oplichten en, aangemoedigd door de nurse, een aarzelende stap doen. Dag aan dag en week aan week oefenen deze kinderen en baden ze in het zwembad in een poging, hun toestand te verlichten.

Village of hope

Terwijl wij van lokaal naar lokaal wandelen en door de gangen en over het uitgestrekte terrein van het ene gebouw naar het andere, krijgen we steeds meer het gevoel, dat hier werkelijk een "village of hope and christian mercy" is verrezen. Statistieken wijzen uit, dat van elke honderd kinderen er drie met een gebrek door het leven moeten. Wat een troost en hoop biedt Elim voor de ouders van zulke kleinen. De hoop, dat eens ook hun kind geholpen kan worden om te horen, te lezen, te lopen en te leren. En als we de onderwijzers gadeslaan, die zo toegewijd werken met deze kinderen, dan voelen wij, dat zij zich laten leiden door de woorden van de Meester: "Voor zover gij dit een van mijne (kleinen) gedaan hebt, zo hebt gij dat Mij gedaan."

Onze gevoelens van warme vriendschap voor deze kleinen en ons respect voor de mensen, die in Elim werken als herders van deze lammeren, wordt nog verrijkt als we de dormitory, het internaat betreden. In dit gebouw eten, slapen en wonen de "out-of-town" leerlingen onder het wakend oog van de huismoeder Mrs. "Van", die elke avond haar kuikentjes onder haar vleugels vergadert, als ze thuis komen van school. Hier, in dit huis van blinde, dove en kreupele kinderen, zien we opnieuw de lamp van christelijke naastenliefde helder branden.

Om Christus' wil

Vanwege de individuele aandacht voor de kinderen, het hoge opleidingspeil van de staf, de uitstekende inventaris en faciliteiten en vanwege positief christelijk "God-centered" onderwijs dat hier gegeven wordt, staat deze school vandaag als een blinkend baken en als een voorbeeld op het terrein van speciaal onderwijs voor gebrekkigen. Maar zulk onderwijs is kostbaar vanwege de zware eisen die eraan gesteld worden. De "White House Conference on education" heeft uitgemaakt, dat "whereas it cost $225 per year to educate a normal child, it cost $1400 per year to train a handicapped child."

De ouders van Elim's kinderen kunnen onmogelijk deze kosten allemaal zelf dragen. Hun kruis is bovendien al zwaar. Daarom klinkt hier de stem van mede-christenen, die zegt tot de ouders van de blinde, de dove, de kreupele en andere gebrekkig kinderen: "Kijk eens hier, vrienden, jullie hebben een kruis te dragen. Het is te zwaar om het alleen te dragen, daarom willen wij U helpen. Wij willen het ook op onze schouders nemen, omdat Christus ons één heeft gemaakt met U."

Elim's ouders zijn afhankelijk van de hulp van ons allen. En ons volk is zeer getrouw geweest in het bieden van steun, omdat Christus in hun harten een liefde gegeven heeft, die uit de hemel afkomstig is en niet van deze aarde.

Mijn bezoek aan de Elim Christian School was een heerlijke, ontroerende ervaring, die ik niet licht zal vergeten en waarin ik graag de lezers van Calvinist-Contact wilde laten delen. Ik geloof, dat hierdoor Uw begrip en waardering van het werk, dat door toegewijde mensen gedaan wordt aan de zuidkant van Chicago, zal toenemen. Bidt voor dit werk en dankt God voor de goede gezondheid die Hij in Uw gezin geeft.

Denver, Colo. Ivan Sweetman.

BIJ DE FOTO'S: Links boven de oostelijke vleugel van Elim Christian School in een landelijke en bosrijke omgeving. De andere drie foto's geven een beeld van de pogingen die aangewend worden om de doven te laten horen, de blinden te leren lezen (braille) en de kreupelen door middel van oefeningen in het zwembad te helpen, hun gebrek te overwinnen. Vooral de laatste foto toont duidelijk, hoe gelukkig het de gebrekkige kinderen maakt, zo geholpen te worden.

WEET U HET OOK NOG?

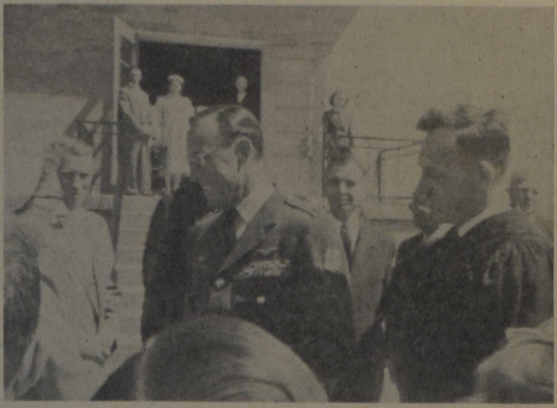

Weet U nog, hoe energiek John Diefenbaker de leiding van het gesprek in het Canadese Parlement wist over te nemen? Nobelprijswinner Pearson werd keer op keer in de defensie gedrongen . . .

Weet U nog, hoe sympathiek Prins Bernhard zich tijdens zijn bezoek aan Canada met de Nederlandse immigranten onderhield? Hij ging in Ottawa bij Dr. Schrotenboer naar de kerk . . .

Weet U nog, hoe blij we waren, toen Tini van Amteyde ons vertelde van de redding van de Hollandse vlieger Fransen uit Edmonton, nadat hij in z'n eentje ergens bij de Noordpool een noodlanding had gemaakt?

Weet U het ook oog, hoe blij ze waren in de Maritimes toen daar de eerste Chr. Ref. Church te Truro in gebruik genomen werd? Een foto van de kerk ziet U rechts.

Mrs. Van Egmond te Iron Springs, Alta. zal nooit vergeten hoe ze schrok, toen ze op Zondagmorgen 9 Maart bij het opstaan in de pastorie ontdekte, dat de kerk in brand stond. Maar de herbouw werd kranig aangepakt . . .

Prinses Margaret bracht dit jaar een bezoek aan ons land . . .

In de Poolstreken wapperen de Canadese en de Amerikaanse vlaggen naast elkaar. De verdedigingswerken zijn hier internationaal . .

In een dag maakt Gen. Motors te Oshawa meer auto's dan U op de laatste foto kunt tellen. Er werken veel Nederlanders in deze gigantische fabrieken . . .

INGEZONDEN

WAT IS ER AAN DE HAND?

Het ingezonden stukje van 28 Nov., getiteld: Wat is er aan de hand? doet mij naar de pen grijpen. Er is ontzettend veel aan de hand. Er is altijd door al ontzettend veel aan de hand geweest, en dat zal altijd wel zo blijven. Vooral op het terrein van ons geestelijk leven. Waarom zijn alle mensen geen Christenen? Waarom zijn we zelf, in onze houding, in onze woorden en daden niet meer Christen? We kunnen er soms wel eens moedeloos onder worden. Maar dat is niet een verschijnsel van de laatste twee jaar. Nee, dat is al zolang als er geschiedenis is. Zelfs een Godsman als Elia riep uit: Heere neem mijn ziel maar tot U, met andere woorden, ik geef de moed op, het is vechten tegen de bierkaai, het geeft toch niets, ik ben het beu, ik ben het zat.

Maar God gaf de moed niet op, o nee, hij gaf Elia direct verschillende opdrachten. Ga, Elia, en zelf Eliza de jongere, de zoon van Safat, als profeet in uwe plaats.

De oude garde gaf het op, zag zo ontzettend veel afval en slapte, dat zelfs Elia de moed liet zakken. Maar God laat zijn volk niet los. God liet ook in die dagen de jeugd niet los.

God laat ook nu de jeugd niet los. Zeer juist is opgemerkt, dat wij hier als ouders en opvoeders een dure plicht hebben. Maar dat mag ons als Christenen niet moedeloos en ongerust maken. Want we weten dat wij als arbeiders kunnen planten en nat maken, maar als dat in geloof gebeurt mogen we er ook op vertrouwen dat God de wasdom zal geven. En dan zijn we niet ongerust, maar gaan blijmoedig voort. Dan gaan we als ouders onze kinderen voor. Dan gaan we niet eenmaal naar de kerk, als God ons daar tweemaal roept. Dan blijven we niet uit de kerk, als het door omstandigheden een leesdienst is, waar misschien wel stuntelig gelezen wordt. Maar dan zijn we daar omdat het Woord van God er wordt verkondigd. Dan brengen we als ouders onze kinderen tot Jezus, dan leren wij onze kinderen Jezus lief te hebben, en dan hebben die kinderen de kerk lief. Dan gaan die kinderen de predikant zien als hun herder en leraar, dan gaan ze de Kerkeraad zien als ambtsdragers, door God zelf aangesteld, die niettegenstaande de vele tekortkomingen en gebreken, werktuig in Gods hand is, om de gemeente te bouwen en te regeren, wat gezien ons aller zonden en gebreken wel eens heel moeilijk is. En als we dan onze Heiland en Zaligmaker liefhebben, dan helpen wij die ambtsdragers, niet altijd met critiek, maar met liefde. Dan werken wij in alle eenvoud mee door trouw te zijn, trouw in alles, in kerkgaan, in ons verenigingsbezoek, in onze roeping om anderen van ons geluk deelgenoot te maken (Evangelisatie).

Dan zullen er zeker nog veel dingen zijn, die ons niet bevredigen. Hoe meer we met het kerkelijk werk in aanraking komen, hoe meer waaroms we gaan zien, maar dan valt er ontzettend veel critiek weg, dan gaat er een frisse wind waaien door onze kerk. Een wind van liefde en waardering. Dan ben ik voor een extra ledenvergadering, waar niet alleen over de financiën gesproken wordt. Maar waar met oprechte waardering voor elkander gesproken wordt, desnoods met de jeugd er bij. Want we mogen het in vele dingen niet met elkaar eens zijn, maar we zijn toch één in het geloof. Dus broederliefde, en waar liefde woont gebiedt de Heer zijn zegen. Dan leren we de kinderen de Christelijke liederen zingen, de Hymns, de Psalmen en de Gezangen, dan komt er een vrolijke lach en ze gaan aan Moeders hand tot Jezus. Geen ongerustheid meer, van wat moet er van onze jeugd terecht komen, want door ons geloof zijn we niet verontrust, maar gerust. Dan houden we onze kiezen niet op elkaar als er Hymns en Psalmen gezongen worden in de kerk, tot lof en eer voor onze God, maar we zingen uit volle borst mee, om God te loven en te prijzen, vooral de rijkdom die hij ons schenkt, juist in onze erediensten. Dan komt er een blijde jubel in ons hart, en een gezonde frisse lach op ons gezicht. Want Jezus heeft ons lief, en daarom willen we hem dienen en loven en prijzen. Dan gaat er een frisse wind waaien door onze kerken, ook hier in Canada. Dan bijten we onszelf en de anderen niet stuk, met onze critiek op een speciaal daarvoor vastgestelde ledenvergadering. Dan hoeven we de kaarten van al onze zonden en gebreken niet open en bloot op tafel te gooien, dat doen we thuis in ons gebed. Maar die speciale ledenvergadering is goed, om met elkander over de dingen te spreken en om elkander te leren kennen en waarderen.

Geen angst meer van er komt van onze jeugd niets terecht. Want Jezus houdt ons vast en onze kinderen, en laat nooit varen het werk Zijner handen.

Hopende dat ik niet één persoon er ook maar enigszins mee gekwetst of bezeerd heb, verblijf ik,

J. Muys,
Lake Darling Farm,
Yarmouth Co., N.S.

1958 1959

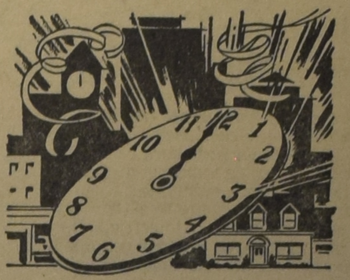

Bij de intrede van het nieuwe jaar willen wij al onze vrienden en relaties

een gelukkig en voorspoedig 1959

toewensen.

Het in ons gestelde vertrouwen willen wij ons ook in het nieuwe jaar waardig tonen.

DE BOER'S FURNITURE

52 MAIN STREET SOUTH
WESTON
TEL. CH 1-1201

☆

4846 YONGE STREET
WILLOWDALE
TEL. BA 5-3446

Ingezonden:

IS HET DIT, WAT ER AAN DE HAND IS?

Er zijn enige artikelen in Calvinist-Contact geschreven onder de titel "Wat is er aan de hand?"

Als men ze leest, komt men tot de conclusie dat de schrijvers van deze ingezonden stukken diep onder de indruk zijn van de nood in het geestelijk leven van ons en onze kinderen. En ik ben het eens met de schrijvers, dat er veel lauwheid en dorheid is in ons kerkelijk of geestelijk leven. Veel gebrek aan offervaardigheid, bij velen weinig lust om op te gaan naar Gods huis, liefdeloosheid, onverdraagzaamheid, wereldgelijkvormigheid enz. Ja inderdaad: "Wat is er aan de hand?" Vanwaar dit alles? Zou het ook kunnen zijn een gebrek aan liefde voor de Here Jezus? Kan het ook zijn dat wij de "eerste liefde hebben verlaten"? Het schijnt dat bij velen liefdedienst geworden is vormendienst of lippendienst.

Hoe kan men zeggen de Here lief te hebben en Hem Zijn liefdegaven onthouden? Of verlangen naar de hemelse vreugde, waar we gemeenschap met de Here en elkaar zullen hebben? Maar tegelijkertijd rustig thuis blijven zitten, of ergens anders. Zodoende de gemeenschap met Hem, en onze broeders en zusters te versmaden.

Jezus zegt: Zalig zijn de zachtmoedigen. Maar desondanks worden velen van ons lid van "labour organizations", die er niet voor terugdeinzen om geweld en onrecht te gebruiken in hun jagen naar macht. En wat de wereldgelijkvormigheid betreft: Hoe is het dat men in het oude vaderland, met het bioscoopprobleem zit? En misschien hier ook wel, vooral in de grotere plaatsen. En dat vele van onze kerkmensen zich vergapen aan de worstelwedstrijden voor de T.V. Zou men er ook met de Here Jezus heen durven gaan, of kijken, indien zulks mogelijk was?

Verder is er nog een ander kwaad vooral onder ons als immigranten. We hebben met onze kinderen een nieuw bestaan op te bouwen in ons nieuwe vaderland. En de mogelijkheden zijn vele. Maar we moeten oppassen dat het geen jagen naar geld en goed wordt. We moeten met schaamte bekennen dat we daar allemaal min of meer schuldig aan zijn.

Als het er zo bij staat in ons leven dan is er nog één ding, wat ons redden kan! Dat is bekering! Ons bekeren van deze dingen, en weer dichter bij de Here leven, dicht aan de voet van het kruis. In alle dingen vragen: "Here wat wilt gij dat ik doen zal." Dan is er weer hoop voor ons en voor onze jeugd.

Wordt dit ook genoeg van onze kansels gepredikt? Bekeert U! Of worden Gods Verbondseisen min of meer verwaarloosd? Ja Gods Verbondsbeloften zijn onuitsprekelijk rijk.

Er is echter meer. Gods eisen zijn er ook! In alle verbonden zijn twee delen. Alleen in de weg van geloof en bekering worden we deze beloften deelachtig. Dan kan het ook niet uitblijven of we gaan steeds meer in een godzalig leven wandelen. We zijn in onze kringen bang, voor hen die lijdelijk zijn en zeggen och, was ik eerst maar eens bekeerd en dan kan ik het aannemen dat het ook voor mij is. Maar hoe staat het er bij met ons? Of zijn we misschien ook in de lijdelijkheid verzonken? In andere vorm, maar even erg. Er wordt dan wel gesproken over Gods Geest, die onze harten vernieuwen moet. En, terecht zeer schriftuurlijk! Zuiver gereformeerd. Maar van de oproep tot geloof en bekering komt vaak niet veel terecht. Hoogstens even terloops aangehaald. Zo worden Woord en Geest van elkaar gescheiden. Want de Heilige Geest gebruikt het Woord als een middel om onze harde harten te doorbreken. Het Woord Gods is immers als een tweesnijdend scherp zwaard. Daarom is het zo belangrijk wat van de kansel gebracht wordt, of het in alles het volledige Woord van God is.

Gelukkig zijn er nog velen die beide zijden in het verbond der genade naar voren brengen. Het zal Sodom en Gomorra verdragelijker zijn dan ons, indien we ons niet oprecht tot Hem wenden, in oprecht berouw, en bekering, in de weg der heiligmaking. Als we als ouders dicht bij de Here leven, zal dat van grote invloed op onze kinderen zijn. Onze kinderen zien naar ons, en als ze zien dat het met ons geloof niet echt is, wat voor waarde zien ze er dan in? Misschien zijn wij er oorzaak van, dat onze kinderen zich steeds meer van de Here verwijderen. Zie maar eens hoe of het gaat in de practijk van het leven. Gods Woord is er ook vol van. Er zullen altijd nog wel problemen overblijven in ons leven.

Laat ons dan de Here van harte liefhebben en dat er ook veel gebed mag zijn. Want het gebed van de rechtvaardige vermag veel.

M. Kamphuis,
Orangeville.

OUDEJAAR
DE LAWAAIDAG

Oudejaarsavond is de avond van het lawaai. Dit is een overblijfsel van 't oud-heidens geloof, dat in de "twaalf nachten" de lucht vervuld was van boze geesten, die met rumoer werden verdreven.

Bij de germanen viel nieuwjaarsdag op 13 december; de romeinen vierden oorspronkelijk hun nieuwjaarsdag op 25 december bij de Brumalia-feesten. Later stelden zij nieuwjaarsdag op 1 januari. De christenen noemden deze dag ook wel de circumcisie of dag der besnijdenis (Christus' besnijdenis ten achtsten dage).

Behalve het inluiden van Nieuwjaar door schieten, kent men ook het lawaai van stoomfluiten van schepen en fabrieken. Zelfs was het voorheen gebruikelijk in kazernes in Nieuwjaarsnacht onafgebroken de trom te roeren en op hoorns of trompetten te blazen.

Vanouds wordt Nieuwjaar gevierd met veel eten, drinken en vrolijkheid. Dit behoort bij elke overgangsrite; het weert de boze geesten en bevordert vruchtbaarheid, gezondheid en voorspoed ....

In het verre oosten viert men nieuwjaarsdag op andere tijden. In China wordt deze berekend naar het maanjaar en vindt meestal plaats in februari met nieuwe maan.

De Tibetanen kennen het "Losar", het lentefeest als jaarbegin. Zij zien in dat nieuwe jaar de overwinning van het licht over de lange, donkere winter.

In Japan heeft men meer overeenstemming weten te bereiken met het westen, door in 1872 de gregoriaanse kalender in te voeren, zodat ook hier het nieuwe jaar op 1 januari begint. Men houdt echter ook nog wel vast aan oude gebruiken, die veel overeenkomst met die van China vertonen.

NGEZONDEN:

EEN FRISSE WIND IN HET GEZIN

Geachte Redactie,

Met belangstelling en instemming heb ook ik het artikel in het nummer van C.C. d.d. 14 November gelezen.

Ik hoop dat u mij vergunt te mogen ingaan op het ingezonden stuk van C.C. 28 November, getiteld "Wat is er aan de hand."

Mr. van Ast meent daarin een frisse wind te moeten laten waaien in de kerk. Hij zoekt de oplossing van het jeugd-probleem in een openlijk uitspreken op gemeente gemeente vergadering e.d.

Dit lijkt misschien mooi doch lijkt me practisch onuitvoerbaar. M.i. moet er wel een wind waaien, doch in onze gezinnen.

Wat de jongeren vaak missen, of hebben gemist, is de vaste geloofs overtuiging van hun ouders.

Misschien mag ik dit omschrijven met enkele voorbeelden. Als de ouders eens per Zondag, vaak met tegenzin, ter kerke gaan, wat verwacht u van uw kinderen?

Als de ouders minachtend spreken over dominee of kerkeraad. Wat verwacht u . . . ? Als de ouders wel lid van de kerk doch, om der centen wil, geen lid van de Chr. School. Wat verwacht u . . . ? Als de ouders hartelijk bedanken voor elk beroep op medewerking in God's Koninkrijk. Wat verwacht u . . . ?

Misschien zijn dit voor u bekende klanken. Toch ben ik er van overtuigd dat dat de moeilijkheid is. We worden daar immuun voor. En dan gaan we de oorzaak zoeken in onze emigratie in moderne wereld enz. enz. Wand daar kunnen we over praten in ruimer zin. Maar het hier boven genoemde is strikt persoonlijk. Dat kunnen we alleen bereiken door te bidden om Gods hulp en bijstand, om een lichtend licht te mogen zijn!

Het leven van een Christen in dit land is vaak moeilijk, zeer zeker ook voor onze jongeren, die vaak critisch zijn vooral als ze geen achtergrond hebben van een goede Christelijke opvoeding.

Dit is een beroep op alle ouders: *de jeugd (uw kind) vraagt van u dat u toont dat u Christen bent. Dat u God lief hebt.* Want waar liefde is is blijdschap. En alleen door de liefde kunnen we onze jongeren winnen voor Christus.

A. Lammers
Toronto

INGEZONDEN . . .

Door Wie?

Wij ontvingen enkele "ingezondens" welke wij niet kunnen plaatsen, omdat de inzenders hun naam en adres "vergaten" te vermelden. In bepaalde gevallen zijn wij wel genegen, een ingezonden stuk te plaatsen onder een schuilnaam, maar stukken die anoniem aan ons worden toegezonden, worden door ons, ongeacht de inhoud ervan, niet opgenomen.

Red. C.C.

BETAALT U OOK RENTE?

door Rev. M. Vrieze

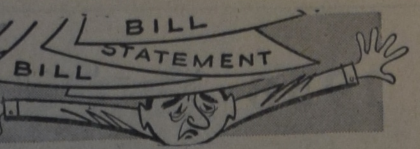

Er is een tijd geweest waarin het woord rente onmiddellijk de gedachte aan iets afschuwelijks opriep. Het vragen van rente was een misdaad. Een ambtsdrager in de kerk verspeelde er zijn ambt mee. Een gemeentelid liep de kans met de grootst mogelijke spoed uit de kerk te worden gezet. Het was een werkelijk ontstellende zonde om geld op rente te zetten.

Die t jd is voorbij. De mens is veranderd. Hij heeft op allerlei dingen een andere kijk gekregen. Wat vroeger een doodzonde was is tegenwoordig vaak iets heel normaals. Zo ging het met de rente.

Ieder komt tegenwoordig in aanraking met een van de vele verschijningsvormen van de rente. Zeker een immigrant in Canada. Er zijn natuurlijk ook nog mensen die alles zoveel mogelijk "cash" willen betalen. Hollanders in Canada hebben zelfs hier en daar een zekere vermaardheid gekregen als contante betalers. Maar hoeveel auto's staan er 's Zondags bij de kerk die contant betaald zijn? En welke kerk bouwen we zonder links en rechts geld te lenen tegen een matige rente? En hebben we soms de newcomers niet gewaarschuwd tegen de praktijken van sommige finance companies en geadviseerd maar naar een betrouwbare credit union te gaan? Op woeker zijn we erg tegen, al is het dan ook meestentijds niet op voluit principieele gronden. Maar wie ziet er bezwaar in een billijke rente?

We beseffen allemaal heel goed dat het economisch en maatschappelijk leven volkomen ontwricht zou worden wanneer er plotseling een algemeen renteverbod zou worden uitgevaardigd.

%

Eeuwenlang heeft onze wereld zulk een algemeen renteverbod als iets vanzelfsprekends beschouwd. En dan niet alleen een verbod van woeker, maar ook van iedere vorm van rente en interest. Beroemde mannen hebben hun afkeer van rente niet onder stoelen of banken gestoken. Heidense wijsgeren, als de befaamde Plato en de niet minder vermaarde Aristoteles. Bekende figuren uit de kerkgeschiedenis als de grote Augustinus en zijn tijdgenoten Hieronymus en Ambrosius. Fel vielen ze uit tegen al wat zweemde naar rente. De kerk zelf heeft eeuw na eeuw zich beziggehouden met de bestrijding van dit "kwaad", en in die strijd zich bediend van alle middelen die haar ten dienste stonden.

Waren het in de vierde eeuw — we denken aan een uitspraak van het wereldvermaarde concilie van Nicea in 325 — nog slechts de dienaren der kerk tot wie de kerkelijke bedreiging zich richtte, een eeuw later reeds richtten concilies en kerkelijke machthebbers zich ook tot de anderen in de kerk, die geen bijzonder kerkelijk ambt bekleedden. Eeuw na eeuw gaat dit zo door. Zo in de dertiende, veertiende eeuw krijgt de kerkelijke wetgeving haar scherpste vormen. Het derde Lateraans Concilie dreigt met excommunicatie en de weigering van een kerkelijke begrafenis! Er zijn pausen die in de kerkgeschiedenis zich een zekere naam verwerven juist door hun ijveren tegen de overtreding van het renteverbod.

Deze onafgebroken strijd, de voortdurende herhaling en uitwerking van het renteverbod, wijst er op hoe het steeds moeilijker werd dit verbod te handhaven. En dat is ook wel verstaanbaar als we denken aan het feit dat de steden begonnen op te komen, dat handel en verkeer begon toe te nemen in nooit gekende mate. Handel drijven gaat nu eenmaal slecht zonder in de een of andere vorm te maken te krijgen met rente en wat met rente samenhangt.

Aan de andere kant moeten we niet vergeten dat er toch nog wel enig verschil bestaat tussen de geldhandel van toen en nu, en tussen de rol die het geld toen speelde en de rol die het nu vervult.

%

Wat zat er feitelijk achter dat renteverbod? Wat dreef de kerk er toe zo streng dit verbod te formuleren en te handhaven? Dat kan toch werkelijk niet maar uitsluitend een bepaalde "kijk" zijn geweest die samenhing met de economische en maatschappelijke omstandigheden van die eeuwen. Vanzelfsprekend hebben die omstandigheden een bijzondere invloed op de kijk die men had. Zeker voorzover het de kerk betrof. Het leven was voor een belangrijk deel het leven van ambachtslieden, boeren en hun arbeiders, en daarbij een bepaalde vorm van kleinhandel.

Rente zoals wij in onze moderne wereld die kennen lag buiten het gezichtsveld. Het is misschien teveel gezegd dat rente in feite steeds woeker was toendertijd, maar bij het begrip rente voegde zich toch vrijwel steeds de associatie van gedachten aan de zielige figuur die door een gemene geldschieter tot nog groter misere werd gebracht.

Langzamerhand ging dit alles anders worden. Niet dat de christen in de geldhandel ging. Die was in handen van "schavuiten" en Joden. Maar er begon een economische en maatschappelijke verschuiving te komen. De handel breidde zich uit tegelijk met het verkeer. Dat begon de wereld een ander "gezicht" te geven. En daar waren de kerkmensen bij betrokken. Daarom, er zat toch nog iets anders achter dat renteverbod.

%

Het is niet zo moeilijk achter enkele hoofdargumenten te komen. Er was immers de bijbel. En stonden daarin geen duidelijke uitspraken? Heeft Jezus Zelf niet met grote nadruk gezegd: leent zonder weder te hopen! En was daar niet het Oude Testament waar het keer op keer te lezen stond: gij zult geen rente van hem nemen! Wie verlangt eigenlijk nog sterker grond voor een kerkelijke uitspraak tegen het nemen van rente?

Maar, er was nog iets anders. De oude wijsgeer Aristoteles had het overduidelijk en voor ieder begrijpelijk geformuleerd toen hij er de aandacht voor vroeg dat geld steriel, niet vruchtbaar is. Geld is er om het kopen en verkopen gemakkelijker te maken. Maar geld kan uit zichzelf niets voortbrengen. Het is onvruchtbaar. Je kunt van geld geen opbrengst verwachten. En wie geld uitleent en een groter bedrag terugvordert doet iets tegennatuurlijks. Of om het anders uit te drukken, hoe denkt U over iemand die een bepaalde zaak tweemaal verkoopt? Is zo iemand niet rondweg oneerlijk? Iemand heeft een zaak te koop. Zeg, het is een koe. Maar wat doet hij wanneer de koe verkocht is? Hij zet het verkregen geld op rente, met andere woorden: hij verkoop' het gebruik van dat bepaalde bedrag dat hij voor de koe kreeg. Maar dan heeft hij in feite de koe tweemaal verkocht! Maar dat gaat toch niet!

Het gebeurt, bij wijze van spreken dagelijks. Een immigrant en een car dealer hebben hun gesprek. Op de prijs wordt natuurlijk afgedongen. Maar het eind is dat de car verkocht wordt. Heeft die immigrant dan zomaar twee duizend dollar in zijn zak? Natuurlijk niet. Zo goed hebben de meeste immigranten het nu ook weer niet. Maar er is immers de finance company. Al wat je nodig hebt is een onbetekende down payment. Zondag stapt de hele familie in de car op weg naar de kerk. Maar bij het uitstappen staat er geen ouderling klaar om de nieuwe auto bezitter meteen maar de toegang tot de kerk te ontzeggen. Niemand valt de man ook lastig met de oude Aristoteles. En Jezus' woord houdt straks de car dealer ook niet tegen wanneer hij de ouderlingenbank in schuift.

We willen maar zeggen dat er in de laatste eeuwen toch wel het een en ander veranderd is. En hier denken we dan meteen aan Calvijn. Want zijn naam is aan die verandering op het nauwst verbonden.. Hij was degene die verzet aantekende tegen het algeheel renteverbod, dat ook in zijn dagen nog als heel vanzelfsprekend werd aanvaard, maar waarover toch menigeen zijn vragen had We moeten het ons niet zo voorstellen dat Calvijn een soort kruistocht heeft georganiseerd tegen dit verbod. Hij heeft er ook geen dikke boeken over geschreven. Toch kunnen we constateren dat bij Calvijn het renteverbod eensklaps haar kracht verliest. Calvijn heeft meer gedaan dan hier en daar een overtreding van het verbod getolereerd of door de vingers gezien. Achter het gebod lag een argumentatie en die heeft hij ontzenuwd.

Hij heeft aan het aristotelisch argument niet veel eer bewezen. In kort bestek heeft hij de onhoudbaarheid ervan laten zien. Het was niet alleen onnauwkeurig maar ook onlogisch zoals de oude wijsgeer had geredeneerd. De hele idee van de onvruchtbaarheid was slechts een schijnredenering.

%

Minstens even belangrijk was Calvijn's bestrijding van het zgn. Schriftargument. Calvijn heeft,

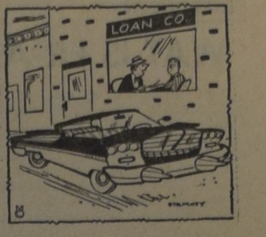

geduldig exegeet vooral als hij was, intens en nauwkeurig geluisterd naar het Woord van God. Maar nergens heeft hij vernomen een woord dat een algeheel renteverbod kon billijken. De Schrift sprak over woeker, en wees deze af, maar daar ging het niet over in eerste instantie. De Schrift sprak ook over rente, maar dan telkens in een verband met de barmhartigheid jegens de armen te bewijzen, en ook daarover liep het in de vragen niet. Calviin ging verder en stelde in het licht hoe lichtvaardig het is de Schriftplaatsen uit de eertijds aan het bijzondere volk Israel geschonken wetgeving zonder meer te transponeren naar de situatie der Nieuw Testamentische wereld. Wii zouden zeggen dat Calviin duideliik heeft gemaakt dat de wetgeving van Israel niet maar een alfabetische stratenindex is waarin de moderne straatnamen kant en klaar en up to date staan aangegeven, al bliift het tenvolle waar dat ook in dat onderdeel van Gods Woord de wegen en paden des Heren duideliik worden aangegeven. M.a.w. het ging hier maar niet alleen om een meer nauwkeurige en preciese exegese, maar vooral ook om enkele grondvragen en vooronderstellingen der exegese. Maar daardoor viel toch de sterkste fundering van het renteverbod weg.

Van hieruit wordt ons duidelijk dat Calvijn de hele discussie over het rentevraagstuk op een totaal ander vlak heeft gebracht. Het lag ineens niet meer zo simpel. En het bleek dat er in de voorbijgegane eeuwen zich een sociaal-economische werkeliikheid had ontwikkeld waarbij de kerk, hoewel geroepen tot profetisch en leidend getuigenis, in feite had gezwegen. De kerk had, zogezegd, de mens in dit opzicht volkomen in de kou laten staan. Door de rente los te maken van een scheve wijsgerige redenering en te bevrijden van een beschouwingswijze die het leven bond aan vervulde Oud Testamentische wetten, heeft Calvijn dit scherp belicht.

%

Dit alles bracht mee de eis van een opnieuw nadenken over het vraagstuk der rente, een opnieuw luisteren naar wat de Schrift dan inderdaad wel zegt over en in verband met deze sociaal economische realiteit, waarin de rente haar wettige plaats kan innemen. Daarbij was de grote reformator uiterst voorzichtig. Hij zei allerlei dingen die vandaag ons misschien zouden kunnen verbazen en doen vragen: is dat nu de man die tegen het renteverbod opkwam? Calvijn maakte menig voorbehoud zodra het erom ging geld op rente te verstrekken. Hij zocht de weg, maar was daarin heel wat behoedzamer dan menig moderne christen voor wie de rente in het geheel geen problemen meer meebrengt dan alleen deze hoe hij regelmatig en op tijd zijn betalingen kan doen. Het zou goed zijn als ook onder ons eens iets meer van die behoedzaamheid werd aangetroffen.

Schippers, in zijn bekende boek over De Gereformeerde Zede, maakt in een paragraaf over woeker en rente, de opmerking: "Het kan niet worden ontkend, dat de ontwikkeling van de normativiteit bij de geldhandel de christenen uit de hand is gevallen," en even later besluit hij zijn opmerkingen hierover met deze zin: "Het is een goede zaak, het leven te bevrijden van de banden van de Oudtestamentische wet . . . maar als het van die banden bevrijd is, moet de kerstening volgen." Dit zijn twee zinnen die ons wel eens aan het nadenken mogen brengen, ook en vooral in onze immigrantenwereld. Niemand onder ons zal immers willen ontkennen dat al is rente op zichzelf voor ons geen probleem, de rente en dan denk ik aan al die vormen van afbetaling en crediet waarvan het leven van menig immigrant zo vol is, vele problemen schept. Onszelf af te vragen hoe we daarin de wegen des Heren bewandelen is geen overbodig luxe.

%

ZAKEN ZIJN ZAKEN, NIETWAAR?

De bekende uitdrukking "Zaken zijn zaken" heeft een duivelse inhoud, als men ermee bedoelt, dat zaken zakelijk zonder het Evangelie opgelost moeten worden. Als wij zeggen, dat Jezus Koning is op alle terrein, dan is Hij ook Koning in het zakenleven. Hier is de wet van de Koning: "Gij hebt gehoord dat er gezegd is: 'Oog om oog en tand om tand' (Ik laat me de kaas niet van het brood eten), maar Ik zeg U, wil iemand met U rechten en Uw hemd nemen, laat hem ook Uw mantel".

Het is niet de goddelijke roeping van de zakenman om het onderste uit de kan te willen hebben, maar om met zijn handel God en de naaste te dienen. Hetzelfde geldt voor de klant in het zakendoen; hij moet ook bedacht zijn op het welzijn van zijn naaste, de man of vrouw, die een zaak drijft en ervan leven moet. Ad. O.

Zo branden Ritmeesters

Ritmeesters zijn ook in Canada de meest gerookte Nederlandse sigaren

Alleen de fijne aroma,
het lange rookgenot
en . . . de populaire prijzen
hebben dit mogelijk gemaakt.

Onder andere verkrijgbaar in:

CAPO SIGAREN,	in	doosjes	van	10	stuks	$ 1.00
HALF CORONA	„	„	„	5	„	$ 0.55
CHIC „	„	„	„	10	„	$ 1.25
PARMANT „	„	„	„	10	„	$ 1.50
IDEAL „	„	„	„	10	„	$ 2.00

DIVERSE ANDERE SOORTEN

Houdt U van een senoritas?

SALUTO,	doosje	van	10	stuks	$ 0.50
REGIO,	„	„	10	„	$ 0.90
PIKEUR	blikje	„	20	„	$ 1.75

VAN'S IMPORTING LIMITED

Importeur van Ritmeester Sigaren en Douwe Egberts tabakssoorten

Box 826 Hamilton, Ont. Phone JA 8-3769

Aan de talloze verbruikers van onze producten willen wij gaarne een

Gelukkig Nieuwjaar toewensen

Het feit, dat onze producten steeds meer afnemers vinden over het gehele land, is voor ons een spoorslag om ook in 1959 de uiterste zorg aan ons fabrikaat te besteden.

Aldershot, Ontario.

Wm. VOORTMAN.
A. VOORTMAN.

★

VOORTMAN'S

FAMOUS BAKERY PRODUCTS

sold from coast to coast

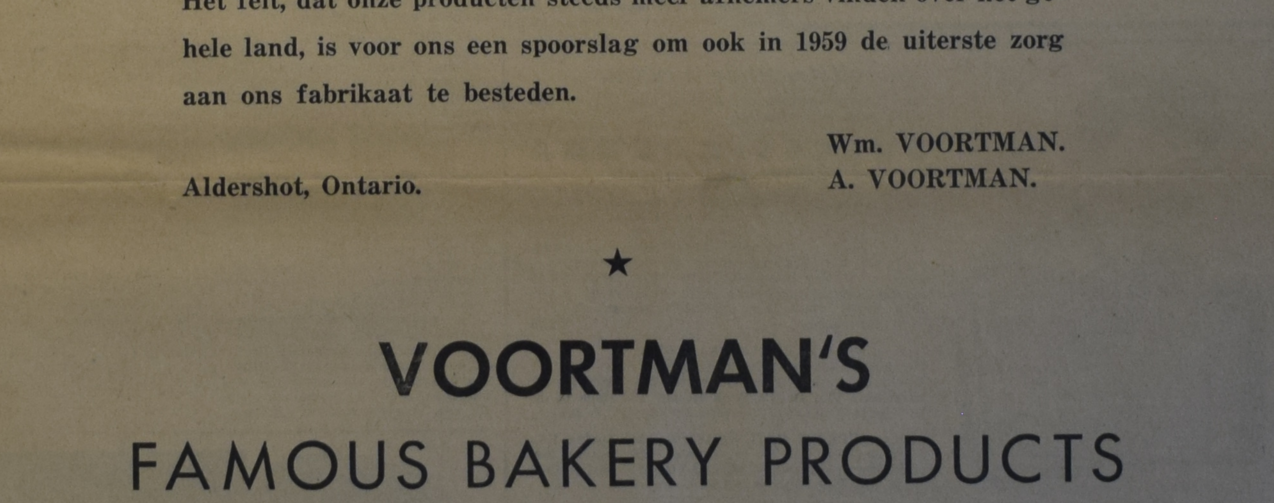

INGEZONDEN:

Gebedsgenezing

Na het fijne verhaal van Ds. Kunst over Osborn gelezen te hebben, vond ik vandaag een weergave in C.C. van hetgeen Ds. Toornvliet aangaande deze kwestie heeft geschreven.

Ik ben het met laatstgenoemde niet eens. Ik wil er nu niet verder op ingaan, maar ik zou een vraag willen stellen, waarop naar ik hoop eens een antwoord wordt gegeven:

Als Jezus in **die** zin (zoals men het stelt) gisteren en heden dezelfde is, waarom wekken Oral Robert, Zaiss, Osborn e.a. dan geen **doden** op en waarom maken ze geen **krankzinnigen** gezond? Dit deed Jezus.

Osborn c.s. weten alleen maar raad met overspannen zenuwlijders en hysterischen. Daarmee weet een goede arts eveneens raad. Het is een kwestie van psychologie en hypnose. Zelf ben ik op deze wijze ook eens door een hartspecialist genezen van **vermeende** ziekten. Is **dit** soms **niet** de hand Gods?

W. C. H.

CONTACT GEZOCHT

Wil de familie **L. Boersma**, die 9½ jaar geleden per Tabinta naar Canada kwam, haar adres bekend maken aan fam. S. G. de Jong, Algonquin, R.R. I, Ont.?

★

DICK CARDINAAL,
Bergstraat 1,
Rotterdam, Holland,

schrijft, dat hij het adres is kwijtgeraakt van Janny B. in Canada en dat dit verlies hem veel verdriet bezorgt. Misschien wil ze hem eens schrijven?

INGEZONDEN

BOEKBESPREKING

Go Verburg: "De Keerzijde". Spiegelserie, Zomer en Keuning, Wageningen.

Een Hollands meisje, Paula, huwt met Bayetta, zoon van een Afrikaans opperhoofd, maar scheidt van hem korte tijd daarna.

Dit knap geschreven boek bevat enkele grove leugens. Het begin zou dit niet doen vermoeden, maar de schrijver trekt voortgaande het "probleem" der integratie scheef door primitieve negers uit Afrika naar voren te schuiven, inplaats van ontwikkelde Amerikaanse rasgenoten. De schrijver kan Bayetta laten regeren precies zoals hij zèlf wil. Het stelt daardoor het eigenlijke probleem in het geheel niet aan de orde. Bovendien wordt in de persoon van Mary een vervalst generaliserend beeld opgehangen van de Amerikaanse negerbevolking. Het werkelijke beeld is veel gunstiger. Deze negers denken niet, zoals de schrijver wil suggereren, aan discriminatie van blanken en wat de Afrikaanse broeders betreft, die zijn nog niet wijzer. Hun rituele moorden zijn wezenlijk verschillend van ons begrip discriminatie. In Israel is de integratie met b.v. neger-joden allerminst een probleem. Hier blijkt mogelijk te zijn wat in het "christelijke" westen door onwilligen als onmogelijk wordt gepropageerd. Dit boek is het beste bewijs van de geraffineerde en onoprechte instelling van vele blanken en alszodanig een aanklacht tegen de schrijver zelf. Verder stelt het een echtscheiding voor als noodzakelijk. Wij vragen ons af, hoe het mogelijk is, dat een christelijke uitgever een dergelijk boek het licht doet zien. Het gebruik van Gods naam en de weergave van enkele kwasie-vrome uitdrukkingen, maken dit boek nog niet waarachtig christelijk. Gedurende '33—'45 zou deze lectuur in Nazi-Duitsland geen slecht figuur geslagen hebben. De schrijver vindt, dat hij zichzelf met dit boek heeft overtroffen en de uitgever is het daarmee roerend eens. Des te meer reden voor waarachtige christenen om voorzichtig te zijn met veel, dat ons als "christelijk" wordt aangeboden.

W. C. H.

Sonnet voor het volgend jaar

Misschien komt er na dit een volgend jaar.
Wie deert de vraag, behalve dan mijn jongen,
Uw dochter, die in watervlugge sprongen
de tennisbal toespelen naar elkaar?

Zijn zij al niet de hoeken ingedwongen,
verslagen maar het eind nog niet gewaar?
Boleten vol van kosmisch vuurgevaar
bedreigen reeds de toppen van hun longen.

Ik zie ze schaatsend in hun asbestpak
de glasplaat kruisen van het wereldrond,
gewapend met het laatste blik conserven.

Op weg het Nieuwe Aardrijk te beërven,
want God, die nimmer Zijn belofte schond,
moet ergens wachten met een bloesemtak.

JAN H. DE GROOT

BOEKBESPREKING

In gesprek met de Bergrede, door Dr. J. DeGraaf. Boekencentrum N.V., 's-Gravenhage.

Dit is een als een kleine brochure uitgegeven werkje van ongeveer 70 bladzijden, maar voortreffelijk verzorgd. Evenwel wat meer zegt, dit is tegelijk een boekje van uitnemend gehalte.

Hebt U wel eens over de Bergrede nagedacht? Jezus liet ons dat majesteitelijk woord na, vol ernstige, haast boven onze macht liggende vermaningen. Als we vandaag de christenheid toetsen aan die rede, aan haar hoge eisen, aan haar doordringende vorderingen, dan blijken velen haar te hebben opgeborgen als renteloos kapitaal en anderen hebben redeneringen opgezet, die haar directe zeggenschap over ons leven hier en nu ontzeggen en haar tegelijk handig op dood spoor rangeren.

Dr. DeGraaf gaat op dit alles grondig in. Hoofdstuk II is in dat opzicht helder orienterend. De schrijver bespreekt vier manieren, waarop men de geldigheid van de Bergrede beperkt: a zegt: ze geldt niet voor deze wereld; b: niet voor alle tijden; c: niet voor alle mensen; d: niet voor alle levensterreinen. Vier mogelijkheden dus, waarlangs U en ik ons aan de klem van deze eisen zouden kunnen onttrekken. Op vier manieren zouden wij dan kunnen zeggen: pardon, maar dat past niet op mij en ik mag die Bergrede dus naast me neerleggen.

Deze vier echter zijn niet de enige voorbeelden van Bergrede-exegese. Er komt nog heel wat meer bij te pas, meer dan ik in dit overzicht kan doorgeven. Grote nadruk valt op het feit, dat de Bergrede niet te beschouwen is als een spiegel, waarin wij onze verschrikkelijke tekortkomingen leren zien: met die "verklaring" doen we haar schromelijk onrecht, omdat ze voluit de klare bedoeling heeft, dat we haar zullen gehoorzamen; dat we deze woorden zullen d o e n!

Na dat alles leest hoofdstuk V als een blijde verruiming: "De Christologische uitleg." Dit gedeelte opent wijd uitzicht en brengt ons waar we wezen moeten: "Het thema van de Bergrede is de geloofsgehoorzaamheid der kinderen Gods. Zeker, ook de Bergrede is evangelie, blijde boodschap; het is de blijde boodschap van Jezus' onderwijzing der nieuwe gerechtigheid, die bij het Koninkrijk der hemelen behoort en waarin de wet vervuld wordt doordat de vergezichten der liefde opengaan voor hen, die met God op Gods weg zijn en door hen voor alle mensen."

Het laatste hoofdstuk vermaant dringend, dat we "in gesprek met de Bergrede" moeten b l i j v e n, dat we haar niet tot zwijgen mogen brengen, doordat we met haar klaar gekomen zijn, want we komen nooit met haar klaar in dit leven. De Bergrede moet ons blijven aanspreken. Wij moeten door de Bergrede bedacht blijven "op déze vervulling der wet, die volgens de maatstaven der wereld onmogelijk is."

Dit is een zeldzaam mooi boekje, hoogst actueel, vol van de vele problemen en spanningen, waarmee we in onze tijd dag op dag te maken hebben.

In immigrantenlanden hebben we dit boekje dringend nodig. Het vraagt geen bijzondere scholing, om het te kunnen begrijpen. Ieder, die lezen kan, kan het verstaan. Zie het in bezit te krijgen en neem het eens rustig helemaal door. Het zal U geestelijk zeer verrijken.

F. Guillaume.

Mac. VANDERHOUT
GENERAL INSURANCE AGENCY
256 WEXFORD AVE. S. - HAMILTON, ONT.
Phones LI 9-7053 and LI 9-8891
Voor al Uw verzekeringen:
- BRAND
- CAR
- LEVEN enz.

ALLE INLICHTINGEN WORDEN VRIJBLIJVEND VERSTREKT

Vooruitstrevende mensen
in de gehele wereld organiseren hun tijd en hun leven met de losbladige
SUCCES AGENDA
(SEVEN STAR DIARY)
Uw ideale privé-secretaresse, Uw tweede geheugen, dat altijd voor U klaar staat en U helpt Uw werk en Uw leven tot een succes te maken.
In één boek — losbladig — Uw dagboek, maandoverzicht, kasboek, adresboek en notitieboek.
Leather wallet complete with 1959 refill $ 7.40
Plastic wallet complete with 1959 refill $ 4.95
1959 Refill (including special information for Canada) . . . . $ 2.45
VERKRIJGBAAR BIJ:
Toronto: University-Book Store,
Weston: VandeRiet's Bookstore, 215 Main St. N.
Hamilton: Van Delft's Book House, 223 Hess St. S.
Montreal: Teldonck Co., 1548 Bishop St. # 202.
Of bij: SUCCESS MAIL SERVICE, 1565 Spring Rd., Clarkson, Ont., die U op verzoek ook gaarne een duidelijke folder zendt. HOLLANDSE INHOUD 1959 in de SENIOR-Maat is $ 2.35.

LAAT OOK UW OUDERS OVERKOMEN!
- Reeds **400** ouders en familieleden van hen, die naar Canada emigreerden namen deel aan de drie Canadareizen van de N.C.R.(eis)V., de N.C.R.(adio)V. en de C.B.P.B.
- Volgend jaar zal de **vierde** reis, de **Canadareis 1959** plaats vinden. Vertrek van Rotterdam op 4 mei 1959 met de "Maasdam" naar Montreal, terugkeer van Montreal, eveneens met de "Maasdam", op 1 september 1959.
- Vroegere of latere terugkeer (individueel) mogelijk.
- De heen- zowel als de terugreis geschiedt in verenigingsverband.
- Ervaren reisleiders brengen de deelnemers van Rotterdam naar Ottawa, Winnipeg, Saskatoon, Edmonton, Regina, Medicine Hat, Calgary, Kamloops, Vancouver, Oshawa, Toronto, Woodstock, London, Chatham, Windsor, Hamilton.
- Assistentie bij het aanvragen van de visa.
- De reissom is afhankelijk van de spoorwegbestemming.
- Betaling uit Canada op door de N.C.R.V. aan te geven wijze mogelijk.
- Volledige organisatie van de boot- en de treinreis door de **N.C.R.(eis)V.** in Den Haag.
- Gaarne worden U of Uw ouders in Nederland nadere inlichtingen verstrekt door de

NEDERLANDSE CHRISTELIJKE REIS-VERENIGING,
Weteringkade 22 A, Postbus 1035, 's-Gravenhage.
N.C.R.V.

Importeur: Holtzheuser Bros.
TORONTO - EDMONTON - VANCOUVER

ALBERTA AAN DE LIJN

door Tini Van Ameyde

Dit zijn de laatste weken van 1958 en daarom zal ik maar beginnen met U allen een gezegend en voorspoedig 1959 te wensen!

Het grootste nieuws deze maal is ongetwijfeld de "Forward in faith"-campaign in Edmonton en omstreken voor de bouw van een Alberta-North Christian High School. Na een tijd van plannen maken en bespreken werd vorig jaar een commissie benoemd om de mogelijkheden grondig te bestuderen. Overtuigd, dat voortgezet Christelijk onderwijs in dit gedeelte van de provincie een dringende noodzaak en bij voldoende medewerking een bereikbaar ideaal is, werd een Christian High School Association opgericht. De "Forward in faith"-campaign startte met een drive, die als doel had het aanwerven van leden en het bijeenbrengen van een grondkapitaal. Op dit moment is het resultaat van de drive nog niet bekend, maar de berichten luiden gunstig en geven de indruk, dat deze actie — door de canvassers zo enthousiast uitgevoerd — bij velen weerklank heeft gevonden. Hopelijk zullen ook degenen, die nog afzijdig bleven, inzien dat dit belangrijke werk ons aller steun verdient. Voor nadere mededelingen verwijs ik U naar de rubriek Schoolnieuws, waarin binnenkort meer zal verschijnen over de "Forward in faith"-campaign.

Met provinciale verkiezingen in het zicht komt de Social Credit Party, die hier al meer dan 20 jaar aan de macht is, op de proppen met een vijf jaar-"anti recession development program". Verscheidene grootse plannen staan op dit programma en het provinciale budget gaat behoorlijk omhoog. Een gedeelte van de meerdere uitgaven wordt bekostigd met de gelden, die anders elk jaar gebruikt zouden zijn voor de uitbetaling van het beroemde olie-dividend aan Alberta's inwoners. Dus geen olie-dividend meer; inmiddels heeft het de schatkist 21 miljoen gekost . . .

Gestart zal worden in 1959 met de bouw van 50 tehuizen voor bejaarden, verspreid door de provincie. Er is een plan voor bijstand aan studenten om te verzekeren, dat niemand, die werkelijk bekwaam is, een opleiding aan de universiteit zal missen wegens financiële redenen. Verder een uitgebreid programma voor wegen- en bruggenbouw en een "share the work"-plan, waarbij alle truckers deelnemen aan het vervoeren en opslaan van gravel in het winterseizoen. Tenslotte plannen op het gebied van landbouw, onderwijs, ziekenzorg voor gepensioneerden enz. Elk regeringsdepartement zal zijn werkzaamheden uitbreiden in een poging om de werkloosheid en economische achteruitgang onder de duim te krijgen.

Op hun jaarlijkse conferentie te Edmonton werd het bovenstaande vijf-jaren plan door de Social Crediters breedvoerig besproken. Zelfs wordt er een brochure uitgegeven om het wijd en zijd bekend te maken. Een voorstel om de regering te verzoeken aan Canadese burgers voorrang te verlenen boven immigranten ingeval van vacatures, werd verworpen. Want er wordt reeds in bepaalde mate voorrang verleend aan Canadezen en "werkloosheid is te wijten aan de onjuiste financiële instelling van de federale regering en niet de schuld van de nieuwkomers". Zo, dat weten we dus weer! En nu maar hopen, dat het vijf-jaren plan inderdaad een goed middel zal blijken om de werkloosheid te bestrijden.

Een unieke ervaring had een dame uit Dawson Creek, die naar het General Hospital te Edmonton kwam om de geboorte van haar drieling af te wachten. Een week nadat ze twee babies ter wereld gebracht had, vertelde de dokter haar tot haar grote verbazing, dat wel een poosje naar huis kon gaan, want No. 3 maakte nog geen aanstalten. Inderdaad, het duurde nog wel even! Pas 24 dagen later arriveerde de laatkomer, een kleine maar stevige zoon, waarmee bewezen wordt, dat niet alleen de dames op zich laten wachten! Dokters en verpleegsters waren perplex, want nooit eerder in Canada's medische historie was het voorgekomen, dat drielingen er 24 dagen over deden om geboren te worden. Ze zijn nog steeds bezig om uit te zoeken of het nu "een tweeling en een eenling" is of een vertraagde drieling . . .

Op een koude Decembermorgen werden we opgeschrikt door een "stampede" van 500 snuivende paarden, die in grote groepen langs de wegen dwaalden en hier en daar stopten om door een venster te gluren of een babbeltje te maken op een open stuk weiland. Menige slaperige kostwinner, op weg naar zijn werk, wreef zich de ogen uit en dacht, dat hij nog droomde. Na een paar uur was via de radio een real western round-up georganiseerd, waaraan alle beschikbare ruiters, de politiewagens en farmers van Oost-Edmonton meededen.

Het bleek, dat de paarden, bestemd voor het slachthuis, uit hun corrals waren losgebroken en de benen genomen hadden, wat niemand hun kwalijk zal nemen. Het duurde een dag om de vluchtelingen weer op te sporen en te verzamelen, ze doken op de gekste plaatsen op. Scholieren, die vrolijk spijbelden in dienst van de gemeenschap, brachten een groep paarden terug, die op hun schoolyard aan het rondneuzen waren. En één paard kwam droevig aan zijn eind, toen het niet goed uitkeek bij het oversteken van de spoorweg. Maar ach, daar konden we niet al te verdrietig om wezen, omdat het anders toch ook zijn laatste dag geweest zou zijn. Nu had het in elk geval nog even de vrijheid geproefd!

AMERIKA'S NIEUWSTE BEGRIP VAN VARENDE LUXE

waar de toerist KONING is!

S.S. ATLANTIC

Toeristenklasse Tarieven vanaf $191^{50}

RECHTSTREEKSE 7-DAGEN DIENST van NEW YORK naar AMSTERDAM*

27 DEC. 2 FEBR.
14 JAN. 7 MAART

S.S. ATLANTIC doet Zeebrugge aan op reizen in westelijke richting

Amsterdam- de meest geschikte en dichtstbije haven voor rechtstreekse verbinding met de Beneluxlanden, West Duitsland en Centraal Europa.

- Meer dan 95% toeristenklasse accomodatie
- Elke hut heeft een aparte douche en toilet
- Verwarmd promenade dek, glas rondom
- Voortreffelijke American-Continental maaltijden
- Geheel air-conditioned

BEZOEKT UW REISBREAU OF

AMERICAN BANNER LINES
181 Bay St., Toronto - EM. 3-4306

Uw AMERICAN BANNER LINES-vertegenwoordiger is ADRIAAN LIMBERTIE van
DONWAY TRAVEL AGENCIES
Don Mills Shopping Centre, Don Mills (Toronto) - HI 4-8467

CHRISTELIJKE SCHOLEN IN ZUID ALBERTA

De plaatselijke verenigingen voor Christelijk Onderwijs in Zuid Alberta werden onlangs versterkt door een bezoek van Mr. Vander Ark, de Director of the National Union of Christian Schools. Mr. Vander Ark heeft samenspreking gehad met alle plaatselijke besturen en hij heeft de leden toegesproken op meer dan tien vergaderingen. Verschillende plaatselijke besturen die tot nu toe zeer pessimistisch waren ten aanzien van de mogelijkheid van een eigen Christelijke dagschool, zijn nu weer aan het rekenen gegaan en vertonen tekenen van herleefde hoop.

Er zijn in Zuid Alberta twee concentraties van Calvinisten, in Calgary en in Lethbridge. Maar in geen enkele plaats is tot nu toe een Christelijke Dagschool. In Lethbridge bezit de schoolvereniging een stuk grond groot 5 acres. Rondom Lethbridge bestaat ook een Christian High School Society, met leden in Nobleford, Bellevue Iron Springs, Taber, Vauxhall, Burdett, Granum en Lethbridge.

H. KREEFT
Certified Public Accountant
Licensed Municipal Auditor
968 Exmouth Street,
ED 7-8559
SARNIA, ONTARIO

Reformed Bible Evening School

Prachtig initiatief te Vancouver, B.C.

In de Vancouver Calvin Christian School zal op Maandag 5 Januari a.s. een begin worden gemaakt met een "Evangelisatie Avondschool", die gesponsord is door de Board of Evangelism van de First Chr. Ref. Church of Vancouver. Het is de bedoeling, voor deze avondschool een Board te benoemen bestaande uit vertegenwoordigers van vijf kerken in de omgeving.

Gedurende het eerste semester worden vier verschillende cursussen gegeven, waarvan men twee tegelijk kan volgen, nl. "The Bible, book by book", of "Evangelism" gedurende de eerste periode van de lesavond en "The Book of Hebrews" of "Child Study" gedurende de tweede periode. Lesavonden zijn elke Maandagavond van 5 Januari tot 6 April van 8 uur tot 9.50. Tot instructors zijn benoemd Mr. A. Munneke, B.A., principal van de Calvin School, Mr. L. Kool, graduate of Calvin College & Seminary en Mr. G. Ensing, graduate of Calvin College. De cursussen zijn afkomstig van het Reformed Bible Institute te Grand Rapids. Men verwacht een flinke toeloop van studenten voor deze avondschool. De opening van het schooltijdperk zal op 5 Januari plaats hebben in een speciale bijeenkomst onder leiding van Rev. H. Van Andel van New Westminster, een half uur voor het begin van de klassen.

Hier is alweer een nieuwe langspeelplaat:
"KERSTFEEST IN HOLLAND"
gezongen door het Amsterdams Oratoriumkoor o.l.v. Piet van Egmond.
Bevat: Stille Nacht - 't Was Nacht in Bethlems Dreven - De Herdertjes lagen bij Nachte - Herders hoe ontwaakt gij niet - Hoe leit dit Kindeke - Wit Kerstfeest - Er is een Kindeke geboren - Gloria in Excelsis Deo - Nu sijt Wellecome - O, Kerstnacht, schoner dan de dagen - Drie Koningen met een Ster - Heerlijk klonk het Lied der Engelen - Lof zij den Heer - O, Sanctissima.
Franco toezending na ontvangst van $ 4.50 (in cheque of money-order) door Bible & Bookhouse
JOHN DE HAAS
1004 Kingsway,
New Westminster, B.C.

DE SPIEGEL
. Christelijk Nationaal Weekblad.
Het blad, dat in geen enkel Nederlands gezin in Canada mag ontbreken.
Abonneert U op ons Canadese adres:
De Spiegel, Box 214, Stn. D, Hamilton, Ont. (Zend daarbij $ 6.95 voor Uw jaarabonnement.)

WEDERVERKOPERS
Het beste en goedkoopste adres voor ROOKVLEES, aan een stuk of gesneden, voor BOTERHAM WORST, aan stuk of gesneden voor GEKOOKTE WORST, aan stuk of gesneden, PLOCKWORST en SNIJWORST, Saucise de Boulogne, enz. is
HOPMANS MEAT MARKET
5 Emma St. Tel. El 2-0740
Chatham, Ontario

Winnipeg
Denkt U erover om een huis te kopen?
Laat mij dan eens met U komen praten.
ZONDER VERPLICHTINGEN.
Sunset - Realty
Karel Maartense
Tel. SUnset 3-4894 — SUnset 3-7079 — SUnset 3-7403

DUTCH BOOKSTORE
H. VAN PELT
25 Hiawatha St., - ST. THOMAS
voor het Hollandse boek zijn wij het
VOORDELIGSTE ADRES
Vraagt onze lijsten!

Voor alle land-, zee- en luchtreizen dit reisbureau
G. DEN HARTOG
Agent
"Holland America Line", "Seven Seas", enz.
R.R. 2, AYLMER
Highway 73 South - Phone 487 R 5

WEES VOORZICHTIG!
Neemt geen verdovende, dus giftige praeparaten, brengt Uw gezonde organen niet van streek, laat het middel niet erger zijn dan de kwaal, neemt de gegar. onschad. alom geroemde Florageneeskruiden voor alle slep. ziekten. Schitterende resultaten ook in schijnbaar hopeloze gevallen.
Naar Canada uitsluitend volle 9 maands kuren à $ 15.— bij vooruitbetaling.
Brochure en inlichtingen gratis. Meldt ons Uw ziekte en klachten uitvoerig.
Kruidenhuis "FLORA"
Westersingel 40, GRONINGEN, Ned.

WILLEM G. POOLMAN
advocaat
notaris
meester in de rechten
200 Bay St., Toronto
tel.: EM 6-3949
's avonds: CH 4-8986
NEDERLANDSE EN CANADESE RECHTSADVIEZEN

DUXBURY
TRAVEL SERVICE
Agent: TCA, KLM, Holland-America Line, Europe-Canada Line
BRAMPTON, ONT.
85 Main St N. Phone GL 1-4280
Agent Canadian National Railways

NAAR HOLLAND?
Voor al Uw reizen per BOOT of per VLIEGTUIG vraag vrijblijvend advies van:
C. STEENHOF
43 Crane Ave., Weston, Toronto 15
Telefoon CH 1-0811
Voor Hamilton: Tel. MI 8-3748

HOLLAND CONSTRUCTION COMPANY
GOEDKOPE AANBIEDINGEN VAN
Nieuwe en gebruikte
GREENHOUSES
hotbedsash, heating pipe.
Corner Ridge & Wolverton Rd.'s
GRIMSBY, R.R. 1 Wh. 5-4012

1949 — 10 JAAR — 1959
William Dam's Zaden in Canada
GROENTE-, BLOEM-, GRAS- EN LANDBOUWZADEN
BLOEMBOLLEN - BESTRIJDINGSMIDDELEN
Onze 15-jarige ervaring in Holland en 10-jarige ondervinding in Canada garanderen U KWALITEITS-ZADEN. Informeert U eens bij onze jarenlange trouwe afnemers, van kust tot kust.
Vraagt U onze nieuwe Holl. of Eng. prijscourant voor 1959 even aan? U vindt daarin ook Holl. soorten zoals: SPERCIEBONEN, SNIJBONEN, BRUINE BONEN, BOERENKOOL, RODE KOOL, BRUSS. WITLOF, POSTELEIN, ANDIJVIE ENZ. ENZ.
WILLIAM DAM SEEDS
Ancaster, Ontario
1934 — 25 JAAR — 1959

Modern Fruit Store
Gebroeders Boer
12 King West Tegenover de markt Phone DI. 2-9433
BROCKVILLE
HET ADRES voor al Uw
Verse Groente en Fruit
en niet te vergeten
DE GROOTSTE SORTERING IN
Hollandse Kruidenierswaren

DE NIEUWE KALENDERS

Happy New Year

Het is weer "kalendertijd". **Holland L..e** stuurde getrouw weer een gedistingeerd wandstuk met platen naar oude Nederlandse schilderijen, prachtig afgedrukt op het beste papier. Zoeen krijgt allicht een ereplaatsje bij de vele vrienden in Canada. Dat is tot nu toe ook de enige gegeven kalender, die het noemen waard is van degenen die wij in de bus kregen. De gebruikelijke van de "olieboer", het service station en de drugstore gaan binnen tien minuten de vuilnis in. Het zal wel best bedoeld zijn, maar wie is er nu zo gek om z'n huis vol te hangen met prullen. De gewoonte wordt helaas ook overgenomen door sommige Nederlandse zakenlieden. Men zal wel gedwongen zijn mee te doen. Maar wat een verkwisting. Waar blijven al die flodderdingen? Als er dan per se een goedkoop presentje gegeven moet worden uit reclame-oogpunt, zou men beter iets anders kunnen bedenken dan een kalender. Ons service station gaf vorig jaar een draaglijk uitziende thermometer en we weten, dat verscheidene ervan nog dagelijks in gebruik zijn.

Van de uitgeverij Boekencentrum ontvingen wij ter bespreking een prachtige **Rembrandtkalender** met een uitstekende reproductie van een zwart-wit tekening van de grote meester op elk veertiendaags kalenderblad, dus 26 in totaal. Het is gedrukt op prachtig zwaar glanzend papier en de tekst is in drie talen, Hollands, Engels en Duits. Op de achterzijde van elk blad staat een beschrijving van de tekening. Alle tekeningen hebben bijbelse onderwerpen. De prijs van deze kalender is f 4.90.

Dezelfde uitgeverij zond ons ook de **Hervormde Dagkalender,** een scheurkalender van het gebruikelijke type, met een zwaar cartonnen schild, een blok kalenderblaadjes met korte meditaties, opgaven voor bijbellezen en zingen in de huisgodsdienstoefening en de zonne- en maanstanden. Op de achterzijde de gebruikelijke verhaaltjes, gedichtjes, raadseltjes enz. De meditaties zijn geschreven door 20 Hervormde predikanten. Prijs f 2.25. Een derde kalender van deze uitgeverij is de **Veilig Kompas kalender,** die ook f 2.25 kost. Het heeft een religieuse spreuk op elk driewekelijks blad, een indeling die ons niet bekoren kan.

Een veelgevraagde kalender in Nederland — en in verhouding ook onder de Nederlandse immigranten — is de **Maranatha-kalender,** uitgegeven door J. H. Kok N.V. te Kampen. Twee welbekende predikanten, Dr. H. J. Langman (Ned. Herv.) en Ds. J. Overduin (Geref.) verzorgen om de maand de meditaties op de scheurblaadjes. Het schild heeft dit jaar een kleurige tekening van Pander, voorstellende de apostel Paulus, bezig met het schrijven van zijn zendbrief aan de Galaten, zittende in een open galerij van het huis van Titius Justus te Corinthe. Van deze kalender mogen wij zeggen: goede wijn behoeft geen krans.

Het kopen van Nederlandse kalenders zal onder ons zo'n vaart niet meer lopen, tenzij als gids bij de dagelijkse huiselijke meditatie de welbekende scheurkalenders. En wie dringend behoefte heeft om een Nederlandse sierkalender te kopen willen we graag nog even wijzen op de **Oranjekalender** van Pro Juventute, die we al eerder besproken hebben, maar die hier toch wel even genoemd mag worden.

VOOR ELKE DAG:

Een Venster op het Leven

"De kerkist geniet van de ondeugden der anderen. Hij etaleert ze. Zie je wel, hoe erg het dáár is? Hij leeft meer bij bepaalde de dienstknechten van Christus dan bij Christus zelf".

Dit is zomaar een voorbeeld van wat Ds. J. Overduin weet te zeggen in het bijzondere boek "Venster op het leven", een Bijbels dagboek, uitgegeven bij J. H. Kok te Kampen. Iedereen, die de goede gewoonte heeft, een dagelijkse huiselijke godsdienstoefening te houden, of een ogenblik van meditatie met behulp van scheurkalender of Bijbels dagboek kunnen we aanraden, nu dit boek te kopen om er een heel jaar geestelijk door gevoed te worden.

Onder de bijbelse dagboeken die wij doorgewerkt hebben, vonden wij nimmer iets als dit. En ziet eens, hoe practisch de onderwerpen zijn. We noemen er slechts een paar:

Huwelijk en gezin;
Wij gaan trouwen, maar hoe?
Wat God nooit kwalijk neemt;
Goedkope en dure liefde;
Is het wel voor mij?
Zekerheid, gemengd met twijfel;
Genezingswonderen;
Boerentrots en boerinnenwijsheid;
Domineestrots;
Managerziekte;
Met alles naar de dominee;
Van Kerk tot Koninkrijk.

In onze ijver om U te vertellen, hoeveel waardevols dit boek wel bevat, zouden we willen doorgaan met opnoemen van titels. En dat zijn de titels dan nog maar, die staan boven flinke pagina's met heerlijke, eenvoudige en oprechte waarheden. Is hier dan niet de mens aan het woord? Ten dele, ja. Allereerst wordt het Woord Gods gehoord. En wat Ds. Overduin dan als toepassing erbij geeft, is zo dicht bij dat Woord, dat we bij het lezen de Geest herkennen.

Telkens staat men verrast over de klaarheid, waarmee de schrijver verband weet te leggen tussen de Bijbel en ons leven van vandaag. En men staat ook verrast over de vrijmoedigheid, waarmee hij ons te kijk zet, en zichzelf en de kerkmensen, en de dominees. We staan te kijk bij onszelf en we schamen ons, als het "venster op het leven" zo dikwijls een "spiegel" blijkt te zijn, waarin we onszelf herkennen, zodat we "onszelf mishagen" gaan. Als U zichzelf niet herkennen wilt, moet U vooral zo'n boek niet lezen; het wordt niet toegestaan, de toepassing over te brengen op iemand anders. Voor ieder die behoefte heeft aan Bijbelse leiding aan zijn gedachtenleven willen wij dit boek van harte aanbevelen.

Ad. O.

HE BRIDGE
Een nieuw "magazine"

De levensverzekeringsmaatschappij "De Nederlanden van 1845", die in Canada de Netherlands Insurance Group heeft gesticht en verder de Commercial Life in aanzienlijke mate mede-beheert, heeft ook in vele andere landen bijkantoren en dochtermaatschappijen. Een indrukwekkende lijst van zulke adressen in alle windstreken is afgedrukt op de achterzijde van het eerst nummer van The Bridge, een magazine, dat De Nederlanden geheel in het Engels uitgeeft voor haar "zakenrelaties" in de verschillende landen.

Het blaadje, dat vermoedelijk maar eens per jaar verschijnt, ziet er kostelijk verzorgd uit. Het eerste nummer draagt een klinkende aanbeveling in een voorwoord van Prins Bernhard en noemt vervolgens de zes top-journalisten die de inhoud verzorgen, 2 uit Holland, de rest uit Canada, Australie, Zuid Afrika en Suriname. Het heeft artikelen uit deze landen met aantrekkelijke illustraties en zal niet nalaten, op een uiterst prettige manier de maatschappij onder veler aandacht te brengen.

Laat Coke een deel uitmaken van uw feestdagen

143X

U kunt er zeker van zijn dat Uw huisgenoten en Uw gasten deze geliefde drank op prijs stellen — ten alle tijde zeer smakelijk.

ZEG "COKE" OF "COCA-COLA"- BEIDE HANDELSMERKEN BETEKENEN HET PRODUCT VAN COCA COLA LTD.

FIAT STUDEBAKER

Nieuwe modellen
GEBRUIKTE AUTO'S

EAST END SALES & SERVICE

JOHN ZIJLSTRA, Eig.

ALLE REPARATIES

TEL. 3-0240
" 3-0241

R.R.3, ST. THOMAS, ONT.

Schenk haar diamanten omdat zij zo beeldig is

BULOVA
DIAMOND
'LA PETITE'

A. Bulova Diamond La Petite "B"
2 prachtige diamanten, 23 steens, precisie afgesteld met levenslange, onbreekbare veer.
$ 59.50

B. Bulova Diamond La Petite "G"
Een mode snufje, 4 schitterende diamanten, 23 steens, precisie afgesteld, levenslange onbreekbare veer, met bijpassende uitrekbare armband. $ 89.50

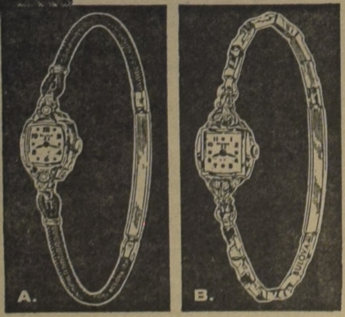

ZIET HET BULOVA VERSCHIL

bij de Betere Juwelierszaken . . Overal

Belangrijk !

VRIJSTELLING MILITAIRE DIENSTPLICHT,
VRIJSTELLING HERHALINGSOEFENINGEN,
LANDBOUWVERLOF,
MINISTERIELE VERKLARINGEN,
ERKENNINGEN ENZ.

.Dagbladen schreven in Holland:

Bureau Wolters in Bennekom kan stapels dankbetuigingen laten zien; daarbij zijn brieven van jongelui, die al een afwijzing van het Ministerie hadden ontvangen.
Dit ontstaat o.a. door de beperkte medewerking op een gemeentehuis, de onwetendheid van de a.s. militair, die zijn zaak niet weet te verdedigen en met verkeerde argumenten aankomt. Ook voor Uw boekhouding heeft U toch een boekhouder (aldus deze bladen).

Vele verzoeken, die ons werden gedaan, doch waarvoor wij geen kans van slagen aanwezig achtten, zijn door ons zelf met beslistheid afgewezen en daardoor hebben wij het vertrouwen gewonnen.

Uw opdrachten worden behandeld en verdedigd door een jurist en mensen met jarenlange ervaring, dienstplichtzaken, vergunningen, enz. betreffende.

Onze prijzen worden berekend volgens redelijkheid en billijkheid. Vraag lijst van zeer vele geslaagden, die mede door onze hulp hun algehele vrijstelling van militare dienst, enz. verkregen en wendt U vrijblijvend in vertrouwen tot ons.

WIJ ZIJN GEVESTIGD SEDERT 1946.

Bemiddelingsbureau C. J. J. Wolters

Marijkelaan 17 te Bennekom (Gld.), (telefoon 08379—329)
(Wij hebben geen bijkantoren!)

ER IS EEN FILIAAL VAN DE ROYAL BANK BIJ U IN DE BUURT

De Royal Bank of Canada is de grootste bank in Canada met meer dan 800 filialen in steden, plaatsen en dorpen overal in Canada. Wanneer U een rekening-courant bij de Royal hebt, dan is elke cent op Uw deposito absoluut veilig. U kunt op elk gewenst tijdstip Uw geld opnemen. Voegt U bij Uw vrienden en buren die een spaarrekening hebben geopend bij de Royal Bank. U kunt Uw spaarrekening beginnen door storting van een simpele dollar of elk gewenst bedrag dat U het beste schikt.

UW BANKREKENING IS WELKOM BIJ ONS

THE ROYAL BANK OF CANADA

Uw plaatselijk filiaal — klein of groot — wordt beschermd door de totale activa van de Royal Bank, die de 3¾ milliard dollar overschrijden.

Kerknieuws

CHR. REF. CHURCH

Beroepen te Belleville, Ont. Rev. G. Rienks te Wormerveer, Ndl.
Beroepen te Peers, Alta. Rev. G. Ebbers te Tyler, Minn.
Beroepen te Rocky Mountain House, Alta Rev. J. Bijlstra te Eas Paris, Mich.
Beroepen te Simcoe, Rev P. Lagerwey te Holland Marsh, Ont.
Aangenomen naar Port Williams, N.S. Rev. J. Van Dijk te Burlington, Ont.
Bedankt voor Vancouver, B.C. (First) Rev. H. B. B. Spaan te Cleveland, Ohio.
voor Emo, Ont. Rev. F. Einfield te McBain, Mich.
voor Burnaby, B.C. Rev. H. Bode te Purewater, Neb.
Bedankt voor Terrace, B.C. Rev. G. Ebbers van Tyler, Minn.
Bedankt voor Dunnville-York Rev. W. van Dijk te St. Catharines, Ont.
Bedankt voor Red Deer en Edmonton, Ds. C. van der Weele te Leiden.
Bedankt voor Barrie, Ont. Rev. J. Geuzebroek te Wellandport, Ont.

Rev. G. J. Spijkman te Blenheim komt voor op het drietal te Willard,, Ohio.

LETHBRIDGE, ALBERTA.

Op 30 October j.l. werd Cand. Andrew Kuyvenhoven bevestigd als dienaar des Woords in de Christian Reformed Church te Lethbridge. Rev. Ring Star van Granum leidde de dienst. Andere dienareen des Woords die een aandeel hadden in de plechtigheid waren de Revs. Vanden Berg van Nobleford, Van Egmond van Iron Springs, Selles van Burdett. Rev. Kuyvenhoven is de opvolger van Rev. D. J. Scholten, thans te Brantford, Ontario. De gemeente van Lethbridge telt ruim 100 gezinnen. De kerk behoort tot Classis Alberta South met een totaal van 16 gemeenten, 6 predikanten en 2 Home Missionaries.

BRANTFORD'S PIJPORGEL INGEWIJD

In de mooie kerk van de Chr. Ref. Church te Brantford, Ont. is Donderdag 4 December onder grote belangstelling een nieuw pijporgel in gebruik genomen. Er waren ook vele Canadezen bij deze blijde gebeurtenis aanwezig. Onder leiding van Rev. D. J. Scholten werd een "dedication service" gehouden met koorzang, gemeentezang, solozang van Mrs. A. Berkel en vanzelfsprekend orgelsoli gespeeld door Mr. J. B. Younger, organist van de First Baptist Church te plaatse. De eigen organist Mr. T. Vander Stelt begeleidde de gemeentezang. Het orgel draagt de volgende inscriptie:

"This organ is dedicated to the glory of God and in memory of those who gave their lives for the cause of freedom and right during World War II". Het is gebouwd bij de W. F. Legge Organ Co. te Burford, Ont.

DE REPETERENDE BREUK

"Kerknieuws" meldt dat de Geref. Kerk (vrijgemaakt) te Papendrecht zich onttrokken heeft aan het kerkverband. Oorzaak is dat ze het niet eens zijn met de classis die Ds. H. Eenhoorn te Zwijndrecht uit het ambt heeft ontzet. Ze noemen dit vrijmaking van de vierde hierarchie. Ds. Eenhoorn heef' te Zwijndrecht ook een groep achter zich.

ZENDING

De Geref. Zendings deputaten in Nederland hebben een commissie van onderzoek uitgezonden naar Arg ntinië en Brazilië.

Nu Indonesië meer en meer weg valt zoekt men andere terreinen. Getracht wordt om via de Alte Reformierte kerken in Bentheim en Oostfriesland, Duitse zendelingen naar Indonesië te zenden.

MET EMERITAAT

Rev. A. Disselkoen te Winnipeg gaat met emeritaat. Hij aanvaardde het ambt te Chandler, Minn 1930 welke gemeente hij diende tot 1939. Daarna Winnipeg, Man. 1939—1953. In 1953 werd Rev. Disselkoen beroepen als Home Missionary voor Manitoba. Hier had hij de zorg voor de kleine gemeenten Portage La Prairie, Man. en Kenora, Ont. plus enkele groepen te Selkirk en Stonewal, Man.

BEROEPBAAR

Rev. J. Peter Vosteen, voormalig predikant van de United Presbyterian Church in de Ver. Staten is door de classis Eastern Ontario van de Chr. Ref. Church met goedkeuring van de synodale examencommissie beroepbaar verklaard in de Chr. Ref. Church. Zijn adres is Box 26, Lisbon N.Y.

AFSCHEID

Rev. W. Feenstra hoopt 4 Jan. 1959 afscheid te nemen van de gemeente Haney, B.C. wegens vertrek naar Woodstock, Ont.

KERKELIJK RECHTSGEDING

Een rechtsgeding over een nieuw kerkgebouw en verdere eigendommen tussen de Canadian Reformed Church en de First Canadian Reformed Church te Hamilton, Ont., (zelfstandige groep, ook wel aangeduid met "mountainkerk") is vorige week door de Canadese rechter F. H. Barlow in het voordeel van laatstgenoemde groep beslist. Deze groep, die zich losgemaakt heeft van het verband van de Canadian Reformed Churches, was door de eerstgenoemde kerk gedagvaard. Zij had zich bereid verklaard, de zaak in der minne te schikken, doch dit was door de Canadian Reformed Church afgewezen, waarna de rechtzaak volgde.

Naar wij reeds eerder meldden, heeft de "First Can. Ref. Church" toenadering gezocht tot de Christian Reformed Church. En classicale committee, benoemd door de classis Hamilton van de Chr. Ref. Church zal hierover op de eerstvolgende classisvergadering rapporteren.

LUCKNOW. - Op 6 November werd hier een Chr. Ref. Mannen- en Vrouwenvereniging opgericht. Dat hiermee in een algemeen gevoelde behoefte werd voorzien, bleek wel uit de spontane opkomst.

Voorlopig wordt beurtelings bij de leden aan huis vergaderd.

We hebben sindsdien enkele mooie en leerzame vergaderingen gehad en onze diepste wens is, dat meer mensen de kant van Lucknow uitkomen om onze gelederen te versterken.

Het bestuur.

NEDERLAND. - Op verzoek van de Oecumenische Raad van Kerken te Haarlem zal een aantal kerken in deze stad bij toerbeurt een zogenaamd "open" avondmaal houden. Het eerste "open" avondmaal werd Zondag 30 November in de Hervormde Kerk, Bakenesserkerk, gehouden.

NEDERLAND. - In Breda werd op de eerste adventszondag van dit jaar een gezamenlijke adventssamenkomst gehouden van roomskatholieken en protestanten.

Rev. & Mrs. J. VAN HARMELEN wensen U een Gezegend Nieuwjaar toe.
R.R. # 2, Whitby, Ont.

Rev. & Mrs. F. GUILLAUME wensen alle vrienden en bekenden een Gezegend Nieuwjaar.
163 Glendonwynne Rd., Toronto, Ont.

Mr. & Mrs. AD. OTTEN wensen alle vrienden en bekenden Veel Heil en Zegen.
342 East 37th St. Hamilton, Ont.

Wij wensen al onze vrienden en bekenden een Gezegend Kerstfeest en Nieuwjaar.
VAN DELFT'S BOOKHOUSE
223 Hess St. S., Hamilton, Ont.

1959
Moge het nieuwe jaar
U brengen
wat ge er van verwacht!
MAPLE LEAF FACTORY SALES
JACK ROMKES
en
HENRY VANDERVEEN
Box 45, Dundas, Ont.

De Heer en Mevrouw M. de Bruyn, A. G. de Bruyn—De Haan en de Heer en Mevrouw D. A. de Ruyter, H. A. de Ruyter—Wijsman, wensen alle vrienden en bekenden in Woodstock een gezegend Kerstfeest en een Voorspoedig 1959 toe.
Dec. '58, Woodstock.
580 Hatch Street.

Wij wensen alle vrienden en bekenden een
GEZEGEND KERSTFEEST
en een
VOORSPOEDIG NIEUWJAAR
Mr. Van der Pol
Magnetiseur
Powerline Road, Tel. OS 9-4739
R.R. # 2, Hannon, Ont.

Ter gelegenheid van de jaarwisseling bieden wij onze vrienden en cliënten onze beste wensen aan voor 1959
Het ons in 1958 in zo grote mate geschonken vertrouwen stellen wij zeer op prijs en wij zullen, gesteund door onze medewerkers, ons best doen U ook in het nieuwe jaar eerste klas producten tegen lage prijs te brengen.
Bijlstra's Lucky Dollar Food Store
162-164 Locke Street, HAMILTON. Open each weekday till 9 p.m.
Free delivery. Phone voor Hamilton: JA 9-0054, voor Burlington: NE 7-0566, voor Hannon Mr. Osinga RO 5-2965

Wij wensen U allen een gezegend en dus Goed 1959 toe
PRO REGE PUBLISHING CO.
en
SPEELMAN'S BOOKHOUSE

WIJ DANKEN U VOOR HET IN ONS GESTELDE VERTROUWEN IN HET AFGELOPEN JAAR EN WENSEN U
een gezegend en voorspoedig Nieuw Jaar
BILL UBBENS INSURANCE
69 DUGGAN AVENUE TORONTO 7
Kantoor: ST 8-8874 Huis: HU 8-2343

Mr. and Mrs. A. VAN DIJK
wensen al hun vrienden en bekenden een Gezegend 1959.
Fort William, Ont.

Al onze clienten een Gezegend Nieuwjaar toegewenst
DAN DEWAAL DIAMONDS
402 ADELAIDE STREET (bij Dundas)
LONDEN, ONT.
JEWELLERY - WATCHES & CLOCKS

Wij wensen al onze vrienden en afnemers een
Voorspoedig Nieuwjaar
PETER ZIJLSTRA
Textiles and Dutch Groceries
87 Queen St. - BRANTFORD - Ph. PL 2-8237

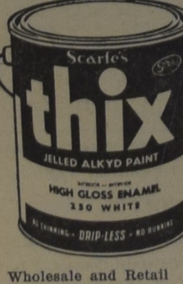

Wholesale and Retail
St. Catharines | Niag. Falls
MU 5-8301 | Elg. 8-5620
Dick and André
PAINTING - DECORATING & WALLPAPERING
are happy to announce the
Opening of a Store
at
117 Lake St., St. Catharines
DROP IN AND SEE!
Phone MU 5-8301

• Vader,
• Moeder,
• en al de kinderen
IN ÉÉN FAMILIEPOLIS
JA, DAT KAN BIJ DE
Commercial Life
VOOR VADER: EEN LEVENSVERZEKERING VAN $ 5,000.00
VOOR MOEDER: EEN LEVENSVERZEKERING VAN $ 1,000.00
VOOR DE KINDEREN: TOT 21 JAAR EEN TIJDELIJKE VERZEKERING VOOR ELK KIND VAN $ 1,000.00.
Laat U eens volledig inlichten door een onzer agenten.
VERZOEKE INLICHTINGEN TE ZENDEN AAN:
NAAM: ....
ADRES: ....
HOOFDKANTOOR:
1303 Yonge Street
Toronto 7
Telef.: WA 5-4144
KANTOREN in:
Hamilton
Kingston
Kitchener
London
Ottawa
Sudbury
Edmonton
Calgary
Vancouver
★
Commercial Life
behorend tot
THE NETHERLANDS INSURANCE GROUP

CLASSIFIED ADS

ARE EASY AND NOT EXPENSIVE

Pay your advertisement when you send it in. See our new standard-rates below:

— — —

Birth-announcements	$ 2.50
Engagement-announcements . . .	$ 2.50
Marriage and anniversaries . . .	$ 3.50
Notifications of death	$ 3.50

— — —

"For Sale" and "Want" advertisements up to 40 words $ 2.00.
For every word more 5 ¢.
For "letters under number" $ 0.50 extra.

Send your payment together with your ad to:

Calvinist-Contact
Box 312, Station B, Hamilton, Ont.

With gratitude unto the Lord we announce the birth of a daughter

DIANA

Dec. 14th, 1958.

Mr. and Mrs. Jan Bevaart.

Seneca Dr.
P.O. Ryckman's Corners,
Ontario.

Algemene kennisgeving aan vrienden, kennissen en cliëntèle.
De Heer en Mevr.

STEPHEN STEINBACHER—FERWERDA

brengen te Uwer kennis, dat op 25 Nov. j.l. in de U.S.A. het H. Sacrament des Huwelijks tussen hen is voltrokken.

London (Ont.), Kerstmis 1958.
968 Dame Street.

Op 19 Dec. 1958 mochten wij met onze geliefde ouders

WILLIAM KAPTEYN
en
FREDERIKA W. KAPTEYN—FUNCKE

herdenken, dat zij 30 jaar door de huwelijksband waren verbonden.
Dat God hen nog lang wil sparen is de wens van hun dankbare kinderen en kleinkinderen.

Grand Rapids, U.S.A.:
Judy - Pete Kapteyn.
Sarnia, Ont.:
Pete - Joan Kapteyn.
Mary - Cas Rekman.
Wyoming, Ont.:
Erie - Wilfred Veenendaal.
Sarnia, Ont.:
Margo - Bill.
Wyoming, Ont.
Lex - Jenny.
Bill.

R.R. 1, Wyoming, Ont.

Van Delft's Bookhouse

223 Hess St. S., Hamilton, Ont.

HOLLANDSE SCHEURKALENDERS

Maranatha, Honigdroppels, Filippus, Kruimkens van 's Heeren Tafel, Gezelle Meerburg.
$ 1.50 postpaid.
Oranje kalender, $ 1.25 postpaid.
Daily Manna kalender,
$ 2.25 postpaid.

---

2 Mixed Farms for Sale

10 mijl van Hamilton. 124 acre, eerste klas land, geschikt voor alle gewassen. Goede barns, groot huis, 2 cement silo's, vee en machinerieën. Vraagprijs $ 43,000.00. Met $ 12,000.00 down.
100 acre mixed farm. Goed huis. Stalen barn, kippenhok, varkenshok. 10 acre bos, 12 acre grapes. Vee en machinerieën. 11 mijl van Hamilton. Vraagprijs $ 25,000.00. Met $ 6000.00 down.

JACK BYLSMA
REAL ESTATE
1607 King St. East, Hamilton, Ont.
Bel LI 9-3894

Enige kennisgeving.

Vrijdagavond 12 Dec. nam de Here plotseling uit ons midden weg, door een ernstig auto-ongeval, onze geliefde zoon, broer en zwager

HENDERIKUS KERSSIES,

op de jeugdige leeftijd van 13 jaar en ruim acht maanden.

Dat hij nu juicht voor 's Heren troon is ons tot grote troost.

Fam. Kerssies.
Fam. Elzinga en kleinkinderen.
Fam. Ter Steege.

Jerseyville, Ont.
R.R. 1.

Inplaats van kaarten.

Heden is in Jezus ontslapen na langdurig, maar geduldig gedragen lijden, onze lieve man, vader en behuwdvader

JOHANNES LUBBERS,

oud 52 jaar.
Gezang 27, 1 en 2.
Diep betreurd door ons allen.

F. Lubbers—Melenberg.
Henk.
Dina.
Jan - Grietje.
Roelof.
Fenna.
Janny.

68 Blackburn Ave.
Ottawa, 1 December 1958.

De begrafenis heeft inmiddels in Ottawa plaats gehad op 4 December.

NEERLANDIA SCHOOL desires

A PRINCIPAL

in a six room school. Principal to teach grades nine and ten. School term commences Sept. 1st, 1959. For further information contact Albert Elgersma, secr. of Chr. School Soc. Neerlandia, Alberta, Canada.

Te koop aangeboden:

Mooi eiken, 2 klaviers

PEDAAL ORGEL

met electr. windvoorziening. Prijs $ 190.—. Verder HUISORGELS vanaf $ 45.—.

W. BRAAM
62 Main Street N., Acton, Ont.
Phone 461.

Jongeman, 27 j., pas geëmigr., in bezit v. Holl. M. dipl. met goede kennis van Engels, zoekt

BETREKKING

waar hij door ijver en wilskracht vooruit kan komen. Liefst op technisch gebied en bij voorkeur London of omg. Br. onder nummer 1169, % Calvinist-Contact, P.O. Box 312, Stat. B, Hamilton, Ont.

---

2 Vriendinnen zoeken

KENNISMAKING

met 2 algemeen ontwikkelde jongens, leeftijd 25—30 jaar. Brieven onder no. 1168, % Calvinist-Contact, P.O. Box 312, Stat. B, Hamilton, Ont.

Gevraagd per 1 Maart:

HERDSMAN

op Dairyfarm. Goed loon. Huis, hydro en melk beschikbaar. Persoon moet zelfstandig kunnen werken en kennis hebben van melkkoeien en wat daarmede in verband staat. Brieven aan Richard Van Keulen, R.R. 2, Blenheim, Ont. Phone 2541, Orchard 6.

SHOE SHOP FOR SALE

Located in Alberta's first pulptown, only 20 min. away from Jasper National Park. Population ± 4000 and still growing. Many bush camps around there for besides shoe repairs also harness repair and selling harnesses and workboots.

Equipped as follows: Progressive finishing machine, Landis sole stitcher, Harness machine (easy to handle), Singer patching machine, Landis cutter & skiver, skate sharpener, counter, workbench and handtools, cash register, complete stock of materials. Boots and accessories. Cash price $ 4000.—.

Write to Sunwapta Shoe Repair, P.O. Box 373, Hinton, Alberta.

Voor goede prijzen en vlugge opruiming van Uw dood vee
Telephone (collect)
Ancaster MI 8-3939
GEORGE LUNSHOF

Goede Betrekkingen

in PARTICULIERE HUIZEN IN TORONTO

Wij hebben allerlei betrekkingen voor ervaren en onervaren personeel, o.a.:

HUISHOUDELIJK PERSONEEL
— inwonend —
SCHOONMAAKSTERS
— voor dagwerk —

We hebben ook banen voor ongeschoolde losse arbeiders en fabrieksarbeiders.

Alle gegadigden moeten enig Engels kunnen spreken.

SCHRIJF AAN ONS UITSLUITEND IN HET ENGELS. WE BEZORGEN U ZONDER KOSTEN EEN BAAN.

Bezoekt ons dadelijk:

EMPLOYEES UNLIMITED
76 Church Street, Toronto
EM. 6-3571

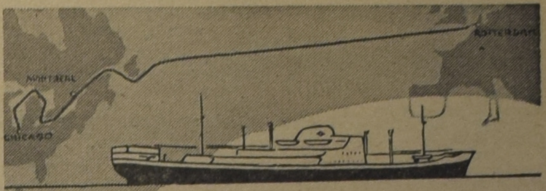

de ORANJE LIJN

kan u uitstekende diensten bewijzen als schakel tussen u en uw Nederlandse relaties. Onze passagiersdienst onderhouden met een steeds groeiende vloot van snelvarende, moderne motorschepen, biedt wekelijks aan een beperkt aantal passagiers de mogelijkheid van een comfortable en voordelige overtocht Montreal—Rotterdam v.v.

Ons vlaggeschip, het M.S. "Prins Willem van Oranje" neemt in deze dienst een aparte plaats in: een reis Canada—Nederland met dit snelle schip betekent voor max. 60 passagiers 7½ dag doorbrengen in een ideale sfeer, waartoe de geriefelijke accomodatie, de opvallend goede keuken en service en de ruime gelegenheid tot ontspanning het hunne bijdragen.

Voor hen die goederen naar Nederland te vervoeren hebben of zendingen uit Europa ontvangen, bieden wij naast onze Montreal-dienst gedurende het zomerseizoen wekelijks rechtstreekse afvaarten van en naar de havens TORONTO en HAMILTON. Verscheping over deze havens kan een aanzienlijke kostenbesparing voor u betekenen.

Voor passagetarieven en inlichtingen kunt u zich wenden tot de Oranje Lijn, Westplein 11, Rotterdam en onze agenten te MONTREAL, CANADIAN OVERSEAS SHIPPING (1956) LIMITED, 410 St. Nicholas Street, Montreal, Tel. PL-1292, met welke firma u desgewenst in het Nederlands kunt corresponderen, terwijl ook onze onderstaande agentschappen, waar eveneens Nederlands wordt gesproken, u op verzoek gaarne van advies zullen dienen:

GREAT LAKES OVERSEAS (CANADA) LTD.
159 Bay Street
Toronto - Phone EM 8-4626
GREAT LAKES OVERSEAS (CANADA) LTD.
Royal Bank Building
32 James St. S. - Hamilton, Ont.
Phone JAckson 8-7975
Mr. M. FAASSE
1087 London Road, Sarnia, Ont.
Phone DI 4-6454

Uw ORANJELIJN-vertegenwoordiger is ADRIAAN LIMBERTIE van

DONWAY TRAVEL AGENCIES

Don Mills Shopping Centre, Don Mills (Toronto) - HI 4-8467

BETROUWBARE USED CARS

Alle merken

ALBERT HARTHOLT
Chevrolet-Oldsmobile
WESTON MOTORS LTD.
Tel. CH 1-5281
14 MAIN ST. N. — WESTON, Ont.

Attentie Hollandse Dames Attentie

Neemt een abonnement op:
Modeblad Marion . . $1.30/jaar
Maandblad voor Handwerken $2.10/jaar
Knutselblad Na Vijven $1.40/jaar
Knittax Machinebreiblad $1.75/jaar
Proefnummers verkrijgbaar.
Zendt ons Uw abonnementsgeld (bij cheques 15¢ extra).

ESKA
Box 214 - Stn. D - Hamilton, Ont.

Gaat U naar Holland?

Reis per Holland-Amerika Lijn
Famous for Service

J. VANDER VLIET
304 Dundas St. W. - Telef. 4641
TRENTON, ONT.

Vriendelijk verzoek

Wilt U ons tijdig het abonnementsgeld zenden voor:

De Elisabethbode	$ 2.20
De Spiegel	$ 7.00
Moeder	$ 3.50
Arend	$ 4.00
Christianity Today	$ 5.00
The Banner	$ 4.00
De Wachter	$ 3.00

(Gecombineerd abonnement The Banner en De Wachter $ 6.50).

Schrijf direct naar ons nieuwe adres:

CHR. BOOK AND MAGAZINE CENTRE
P.O. Box 501, Hamilton, Ont.

of naar ons privé adres:

ANTON LAMMERS,
36 Longwood Road N.,
Hamilton, Ont.

FOR EXPERT

Mechanical Work

ON YOUR CAR

and the best service see your FINA dealer at **449 Ritson Road South, OSHAWA, tel. RA 8-0921.**

JAKE WOUDSMA
BILL DIJKSHOORN

HOLSTEIN DAIRY FARM

90 acre prima land, met gelegenheid tot bijhuren van meer land, indien gewenst. De fences zijn zeer goed. Er is 9 acre land beplant met druiven. Grote barn (100 x 45) met twee silo's. Ruime machineloods, kippen- en varkensschuren. Dubbele garage met vorstvrije opslagplaats. 12-bus moderne melkkoeler. Alle benodigde machinerieën w.o. nieuwe baler, tractor, seed-drill, hydraulic side delivery rake enz. enz. In de koop is begrepen een 1953 pick-up truck. 25 stuks Holstein vee, twee zeugen met biggen. Goed melkcontract. Melkcheque ongeveer $ 500.— per maand. Solide farmhuis met centrale verwarming (nieuw oil-furnace), huiskamer, eetkamer, vier slaapkamers, geriefelijke keuken en badkamer. Full basement met laundry-tubs. Heet en koud water "under pressure". De farm is slechts 4 mijl van de stad en een nieuwe school grenst aan de farm. Prijs: $ 36,000.—; $ 8,000.— down. $ 28,000.— hypotheek beschikbaar à 5½ % en betaalbaar met slechts $ 175.— per maand, rente en aflossing inbegrepen.

Vraagt verdere inlichtingen aan:

KRAAIJ & SCHRIEL

Real Estate and Insurance

29½ KING STREET — ST. CATHARINES, ONT.
Telefoon: WEbster 4-1818 of WEbster 4-1563.

ATTENTIE

HOLLANDERS

ATTENTIE

Bezoekt de grote

Toneeluitvoering

op 9 Januari 1959
in de
TOWN HALL

Newmarket

door de
TONEELVEREN. T.O.G.

Opgevoerd wordt de grote klucht in drie bedrijven

DE RARE FAMILIE

(Hoera! 't Is een jongen)

Aanvang 8 uur. Zaal open 7.30.
Entree 75 ct., kinderen 35 ct.

BEKENDE NEDERLANDSE FABRIEK VAN

Wollen Breigarens

zoekt serieuze vertegenwoordiging in Canada.

Br. met voll. inl. onder nr. 1167, % Calvinist-Contact, P.O. Box 312, Stat. B, Hamilton, Ont.